EIENDOM
2005

Nordre Løkkevei 12B - Nøtterøy

Nordre Løkkevei 12B, 3120 Nøtterøy | Prisantydning: kr 5 250 000,- + omk. | Primærrom: 89 kvm | BRA: 93 kvm / | Eiendomstype: Selveierleilighet

VELKOMMEN TIL NORDRE LØKKEVEI 12B

KORT OM EIENDOMMEN

Flott selveierleilighet beliggende i et gammelt ærverdig boligområde. 2 soverom. Garasje. Heis. Solrikt. Sentralt.

Oppdragsnummer	2230325 Gnr.: 1, Bnr.: 229, Snr.: 2 i Færder kommune. Vestfold og Telemark fylke
Adresse	Nordre Løkkevei 12B, 3120 Nøtterøy
Prisantydning	5 250 000,-
Omkostninger	140 592,-
Totalpris inkl. omk.	5 390 592,-
Mnd. fellesutgift	4 000,-
P-rom/BRA/	89 kvm/93 kvm
Antall soverom	2
Eierform tomt	Eiet tomt
Boligtype	Leilighet
Byggeår	2010
Eierform	Eierseksjon

PASTA

PASTA

L'OSTIA
1360

12

12

PLANTEGNING

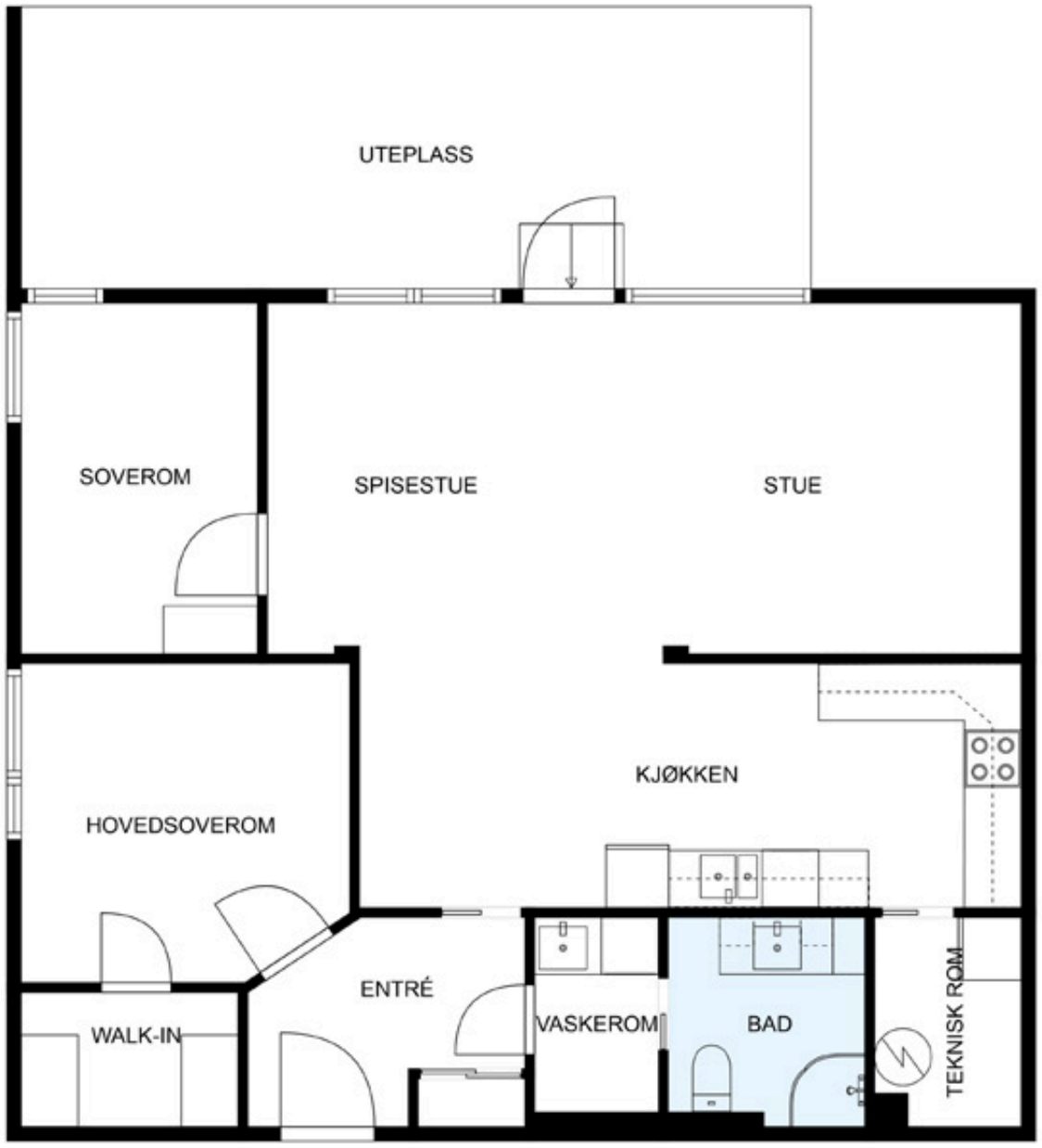

Sebra
EIENDOMSFOTO

Mål på plantegningene er basert på 3D teknologi. De er vurdert til nøyaktige, men ikke 100%. Feil kan forekomme

36

EIENDOM
2005

NOTATER

OPPDRAGSNUMMER
2230325

TYPE BOLIG
Flott selveierleilighet beliggende i et gammelt ærverdig boligområde. 2 soverom. Garasje. Heis. Solrikt. Sentralt.

EIER
Margot Lysvik

ADRESSE
Nordre Løkkevei 12B
3120 Nøtterøy
1. etasje

ADKOMST
Se vedlagt kartskisse i FINN-annonsen. Ved å trykke på kartet får du enkelt tilgang til en spesifisert reiserute fra din startdestinasjon til boligen. På visningsdagen vil det bli skiltet med visningsskilter fra Z-eiendom. Velkommen til visning!

BELIGGENHET
Mitt i beste strøk på Teie ligger Teie Haveby som har en nydelig beliggenhet med kort gangavstand til Teie sentrum og Rosanes båthavn. I umiddelbar nærhet har du Nøtterøys vakre skjærgård med flotte strender og et yrende båtliv. Teie torv har både kirke, bank, legesenter, postkontor, dagligvareforretninger, vinmonopol, butikker og restauranter. Ønsker du deg mer fart og spenning, ligger Tønsberg sentrum kun en liten spasertur unna, med alt du kan tenke deg av shopping- muligheter, kafeer, restauranter og landets kanskje mest attraktive bryggeområde. Om ikke dette er nok, når du Oslo på litt over en time.

Når du har parkert bilen i garasjeanlegget, kommet tilbake fra en koselig spasertur i Teieskogen eller vært i butikken, er det bare å ta heisen opp i leiligheten og nyte stillheten. Her bor du i fred og ro i en ettertraktet leilighet med stor og solrik uteplass.

TYPE, EIERFORM OG BYGGEÅR
Leilighet Eierseksjon, oppført i 2010

BYGNINGER OG BYGGEMÅTE
Det er den faktiske bruken av rommet på markedsføringstidspunktet som er avgjørende. Bruken av rommet kan være i strid med byggeteknisk forskrift og/eller mangle godkjennelse hos kommunen for den aktuelle bruken.

INNHOLD
Entré, Bad/vaskerom, Soverom, Soverom 2, Kjøkken, Stue, Omkledningsrom.

KORT OM EIENDOMMEN
Stor, romslig og innholdsrik leilighet med 2 soverom og garasje. Teie Haveby har en nydelig beliggenhet med kort gangavstand til Teie sentrum, Rosanes båthavn og flott badestrand, Nøtterøy golfbane og Tønsberg sentrum.

- Adkomst til leilgheten med heis fra parkeringskjeller i underetasjen
- Stor uteplass
- Stille og rolig strøk
- Modernistisk arkitekur
- Store vinduer - lys og luftig leilighet
- Beliggende i solrike omgivelser
- Nydelig skjærgård i umiddelbar nærhet
- Torp flyplass 30 min.
- Oslo når du på litt over 1 time

AREALER OG FORDELING PER ETASJE
1. etg Primærrom: 89 kvm, Bruksareal: 93 kvm

STANDARD
Selveier leilighet i et boligsameie med fire boenheter. Firemannsboliger i to etasjer med garasje og boder i kjeller. Leiligheten er beliggende i 1. etasje. Yttervegger over grunnmur av bindingsverk. Utvendig vegg kledd med stående tre kledning. Flatt tak tekket med PVC folie eller lign. Bygningen har malte trevinduer med 2-lags glass. Ytterdør i malt utførelse, enkel terrassedør fra stue.

Innvendig er det parkett på gulv, veggene kledd med plater med malte overflater. Innvendige tak har malte plater. Etasjeskiller er av betongdekke. Innvendig har boligen malte glatte dører.

TILSTANDSRAPPORT OG ANGIVELSE AV TILSTANDSGRADER
Det foreligger en tilstandsrapport datert xx med befaringsdato 10.08.2023 fra Gunnar Sverrisson som er en uavhengig og autorisert Takstmann.

En tilstandsrapport er en utvidet teknisk rapport utarbeidet av en autorisert takstmann. Tilstandsrapporten, hvor innholdet i denne er regulert i egen forskrift, gir en vurdering og beskrivelse av eiendommens byggverk og bygningsdeler som takstmannen har observert, og som normalt vil være av betydning ved salg av eiendommen. Den bygningssakkyndige undersøker rom og bygningsdeler slik det kommer frem av Forskrift til avhendingsloven. Rapporten fremhever vanligvis ikke positive egenskaper ved boligen. Det er opp til selger å avgjøre hvorvidt det skal innhentes slik rapport eller ikke ved salg av eiendom. Både tilstandsrapport og selgers egenerklæringsskjema følger som vedlegg til salgsoppgaven for denne eiendommen.

Boligen har tilstandsgrader oppsummert som følger;

- 1 stk. tilstandsgrad 0 (TG0 lys grønn) - ingen avvik.
- 15 stk. tilstandsgrad 1 (TG1 - lys grønn) - mindre eller moderate avvik.
- 0 stk. tilstandsgrad 2 (TG2 - lys gul) - avvik som ikke krever tiltak
- 3 stk. tilstandsgrad 2 (TG2 - mørk gul) - avvik som kan kreve tiltak
- 0 stk. tilstandsgrad 3 (TG3 - rød) - store eller alvorlige avvik.
- 1 stk. tilstandsgrad IU - konstruksjoner som ikke er undersøkt.

TG-2 anmerkninger (mørk -gul) er relatert til for vedlikeholdsplan for bygget, løsning for å synliggjøre lekkasje fra innebygget sisterne og ventilator på kjøkken..

Inngående beskrivelse av anmerkningene følger av tilstandsrapporten.

Det er kun TG-2(mørk gul) og TG-3(rød) som kommenteres særskilt, for øvrig vises det til tilstandsrapporten.

Både tilstandsrapport og selgers egenerklæring, utgjør en integrert del av denne salgsoppgaven, som kjøper forventes å gjøre seg kjent med. Tilstandsrapporten gir opplysninger om eiendommens tekniske tilstand.

OPPVARMING
Gulvvarme på bad, for øvrig elektriske panelovner

Opplegg til gasspeis med felles gasstank.

Det er forbud mot fyring med fossil olje og parafin fra 2020.
Boliger med oljetank kan bli pålagt å fjerne den.
Merknad: Det er registrert oljetank på eiendommen.

PARKERING
1 oppstillingsplass i P-kjeller m/heis. Trådløs garasjeåpner.
1 gjesteplass til bil utvendig.

AREAL OG EIERFORM
Eierform: Eiet tomt

TOMT OG HAGE
Andel av felles tomt som er pent opparbeidet og beplantet med prydbusker, trær, hekk og plen.

VEI, VANN OG AVLØP
Offentlig.

REGULERINGSFORHOLD
Eiendommen ligger i regulert område som i kommuneplanen/kommunedelplanen er avsatt til:Boligbebyggelse - Nåværende (110 - Boligområde) Kommuneplan (vedtatt 31.1.2018).
GJELDENDE REGULERING:
Plan id/ Plannavn: 3811 2011004 Grindløkken (vedtaksdato 10.12.2014). Reguleringsformål: Annen veggrunn - tekniske anlegg, fortau.

Det foregår planarbeid for området Ja
Kommentar:
Kommuneplanens arealdel revideres. Eiendommen foreslås fremdeles avsatt til nåværende boligbebyggelse, men med hensynssone ras- og skredfare over.

Det er planlagt gang/sykkesti i Holmenveien som vil berøre sameiets eiendom. Noe av tomten blir ekspropiert.

FERDIGATTEST
Boligen har ferdigattest datert 14.05.2019. Kopi av denne kan fås ved henvendelse til meglerkontoret. At slik attest eksisterer gir ingen garanti for at det ikke er utført arbeid på boligen som ikke er byggemeldt eller godkjent.

PRISANTYDNING
5 250 000,- / Fellesutgifter: 4 000,- pr. mnd
Felles forsikring, komm.avg, Altibox tv /bredbånd og måking.

BEREGNET TOTALKOSTNAD
5 250 000,- (Prisantydning)

Omkostninger
8 000,- (Boligkjøperforsikring HELP (valgfritt))
131 250,- (Dokumentavgift (forutsatt salgssum: 5 250 000,-))
172,- (Pantattest kjøper)
585,- (Tingl.gebyr pantedokument)
585,- (Tingl.gebyr skjøte)
---
140 592,- (Omkostninger totalt)
---
5 390 592,- (Totalpris inkl. omkostninger)

NB: Regnestykket forutsetter at det kun tinglyses ett pantedokument og at eiendommen selges til prisantydning.

BETALINGSBETINGELSER
Hele kjøpesummen med omkostninger må være innbetalt og disponibel for megler, på meglers klientkonto, senest på siste virkedag før overtagelsen finner sted.

TAKST / TILSTANDSRAPPORT
Utført av : Gunnar Hilmar Sverrisson
Takstdato : 10.08.2023
Formuesverdi : 923 184,-
Sekundær formuesverdi : 3 323 463,-

FORSIKRING
If
Polisenummer: SP818657

FORMUESVERDI - TIDLIGERE OMTALT SOM LIGNINGSVERDI
Ligningsverdi dersom eiendommen benyttes som primærbolig:923 184,-
Ligningsverdi dersom boligen benyttes som sekundærbolig: 3 323 463,-

Oppgitte beløp er innhentet fra Skatt sør og er senest kjente verdi som er pr. inntektsåret 2020.

OPPGJØR
Hele kjøpesummen med omkostninger må være innbetalt og disponibel for megler på meglers klientkonto, senest på siste virkedag innen overtagelsen finner sted. Opptjente renter utover 1/2 R, tilfaller selger.

MEGLERS VEDERLAG (BETALES AV SELGER):
Provisjon (forutsatt salgssum: 5 250 000,-) (Kr.52 500)
Servitutter (Kr.1 800)
Tilrettelegging (Kr.16 950)
Innestående-fakturavederlag (Kr.3 100)
Kommunale opplysninger (Kr.3 700)
Markedspakke (Kr.12 600)
Markedspakke utlegg (Kr.6 100)
Oppgjør og tinglysning (Kr.6 250)
Panterett med urådighet - Statens Kartverk (Kr.585)
Totalt kr. (Kr.97 970)

BOLIGKJØPERFORSIKRING
Z Eiendom as formidler Boligkjøperforsikring Fra HELP Forsikring AS. Det er en rettshjelpsforsikring som gir trygghet og profesjonell juridisk hjelp dersom det oppdages uventede feil eller mangler ved boligen de neste fem årene. Egenandel kr 4 000,- påløper i tvistesaker. Du kan ta kontakt med megler for å få informasjon om boligkjøperforsikring eller lese mer på help.no. Forsikringen tilbys kun til privatpersoner som kjøper eiendom til eget eller nærmeste families bruk, og det er en forutsetning at kjøpsavtalen reguleres av avhendingsloven. Ved kjøp av landbrukseiendom/småbruk, er det kun forhold til tilknyttet til våningshuset som omfattes av forsikringen. For nærmere detaljer henvises det til forsikringsvilkårene. Megler mottar kostnadsrefusjon fra Help.

ANDRE OPPLYSNINGER
Det er ikke innhentet særskilte opplysninger om evt pålegg fra e-verk eller brann/feievesen.

Komfyr og oppvaskemaskin medfølger i handelen. Øvrige

hvitevarer medfølger ikke i handelen.

Sameiet skal finne ny forretningsfører samt anskaffe vaktmestertjenester. Dette vil gjøre så felleskostnaden vil øke, uvisst hvor mye.

Dyrehold må godkjennes av styret.

Opplegg til sentralstøvsuger.

BUDGIVNING
Alle bud skal inngis skriftlig til megler. Benytt "Gi bud"-knappen på våre annonser for å registrere ditt bud elektronisk. Dette er en enkel og sikker løsning som lar deg signere budet elektronisk ved hjelp av BankID.

FINANSIERING
Z Eiendom as setter deg gjerne i forbindelse med en dyktig finansiell rådgiver i Sparebank1 Sørøst-Norge. Kontakt din megler om dette.

FINN.NO: VISNINGSTEKST
Vi må vite på forhånd om du kommer ved annonsert fellesvisning og ber deg ta kontakt i god tid før annonsert tidspunkt for å avtale visning på angitt dag. Bruk "visningspåmelding" i FINN-annonsen for påmelding. Husk å bestille salgsoppgaver digitalt så er du godt forberedt. Visninger hvor det ikke er påmeldte senest 2 timer før annonsert visning, vil ikke bli avholdt.

OVERTAGELSE
Avklares i forbindelse med budgivning.

LOVANVENDELSE
Eiendommen selges etter reglene i avhendingsloven.

Eiendommen skal overleveres kjøper i tråd med det som er avtalt. Det er viktig at kjøper setter seg grundig inn i alle salgsdokumentene, herunder salgsoppgave, tilstandsrapport og selgers egenerklæring. Kjøper anses kjent med forhold som er tydelig beskrevet i salgsdokumentene. Forhold som er beskrevet i salgsdokumentene kan ikke påberopes som mangler. Dette gjelder uavhengig av om kjøper har lest dokumentene. Alle interessenter oppfordres til å undersøke eiendommen nøye, gjerne sammen med fagkyndig før bud inngis. Kjøper som velger å kjøpe usett kan ikke gjøre gjeldende som mangel noe han burde blitt kjent med ved undersøkelsen.

Dersom det er behov for avklaringer, anbefaler vi at kjøper rådfører seg med eiendomsmegler eller en bygningssakyndig før det legges inn bud.

Hvis eiendommen ikke er i samsvar med det kjøperen må kunne forvente ut ifra alder, type og synlig tilstand, kan det være en mangel. Det samme gjelder hvis det er holdt tilbake eller gitt uriktige opplysninger om eiendommen. Dette gjelder likevel bare dersom man kan gå ut i fra at det virket inn på avtalen at opplysningen ikke ble gitt eller at feil opplysninger ikke ble rettet i tide på en tydelig måte. En bolig som har blitt brukt i en viss tid, har vanligvis blitt utsatt for slitasje og skader kan ha oppstått. Slik bruksslitasje må kjøper regne med, og det kan avdekkes enkelte forhold etter overtakelse som nødvendiggjør utbedringer. Normal slitasje og skader som nødvendiggjør utbedring, er innenfor hva kjøper må forvente og vil ikke utgjøre en mangel.

Boligen kan ha en mangel dersom det er avvik mellom opplyst og faktisk areal, forutsatt at avviket er på 2% eller mer og minimum 1 kvm.

Ved beregning av et eventuelt prisavslag eller erstatning må kjøper selv dekke tap/kostnader opptil et beløp på kr 10 000 (egenandel).

Dersom kjøper ikke er forbruker selges eiendommen «som den er», og selgers ansvar er da begrenset jf. avhl. § 3-9, 1. ledd 2. pktm. Avhendingsloven § 3-3 (2) fravikes, og hvorvidt en innendørs arealsvikt karakteriseres som en mangel vurderes etter avhendingsloven § 3-8. Informasjon om kjøpers undersøkelsesplikt, herunder oppfordringen om å undersøke eiendommen nøye, gjelder også for kjøpere som ikke anses som forbrukere. Med forbrukerkjøp menes kjøp av eiendom når kjøperen er en fysisk person som ikke hovedsakelig handler som ledd i næringsvirksomhet.

LOV OM HVITVASKING
I henhold til Lov av 6. mars 2009 nr. 11 om tiltak mot hvitvasking og terrorfinansiering(Hvitvaskingloven) er megler forpliktet til å gjennomføre legitimasjonskontroll. Dette innebærer blant annet plikt for meglerforetaket til å foreta kundekontroll av begge parter i handelen, herunder plikt til å foreta kontroll av reelle rettighetshavere der kjøper (budgiver) opptrer på vegne av andre enn seg selv. Endelig kundekontroll av kjøper skjer senest på kontraktsmøtet. Dersom kundekontroll ikke kan gjennomføres, kan ikke meglerforetaket bistå med gjennomføring av handelen, herunder foreta oppgjør. Meglerforetaket er videre forpliktet til å rapportere «mistenkelig transaksjoner» til Økokrim. Med «mistenkelige transaksjon» menes transaksjon som mistenkes å involvere utbytte fra straffbar handling eller som skjer som ledd i terrorfinansiering. Manglende mulighet for kundekontroll kan også være et forhold som gjør transaksjonen mistenkelig. Det kan ikke gjøres ansvar gjeldene mot meglerforetaket som følge av at meglerforetaket overholder sine plikter etter Hvitvaskingsloven.

OPPDRAGSANSVARLIG
Z Eiendom AS
Postboks 55
3106 Nøtterøy
Foretaksregistrert org.nr.: 988024082

EIENDOM
2005

Tilstandsrapport

Nordre Løkkevei 12 B, 3120 NØTTERØY

FÆRDER kommune

gnr. 1, bnr. 229, snr. 2

Areal (BRA): Boligbygg med flere boenheter 93 m²

Befaringsdato: 10.08.2023 **Rapportdato:** 15.08.2023 **Oppdragsnr.:** 15745-1596 **Referansenummer:** QV9875

Autorisert foretak: Gulag Takst og Eiendom AS **Sertifisert Takstingeniør:** Gunnar Sverrisson **Vår ref:** Gunnar Sverrisson

Gyldig rapport
15.08.2023

Rapporten er gyldig i ett år fra befaringsdato. Skjer det endringer, oppstår skader også videre på boligen, bør du som selger be om oppdatert rapport.

Norsk takst

Norsk takst er bransjeorganisasjonen for landets bygningssakkyndige og takstforetak, med om lag 1400 sertifiserte medlemmer fordelt på omtrent 1000 bedrifter. I boligomsetningen regnes takstrapportene som et helt avgjørende element i den informasjonen som gjøres tilgjengelig for kjøper. Årlig leverer medlemmene rundt 120.000 slike takster. Det gir unik oversikt over norske boliger, og bidrar til at alle oppdrag kan utføres med utgangspunkt i erfaringsbasert kvalitet.

Det stilles høye krav til utdanning, sertifisering og yrkesetikk. Norsk takst er opptatt av at boligomsetningen skal være trygg, og legger vekt på å opptre uavhengig av andre bransjeaktører. Bygningssakkyndige fakturerer sine tjenester uten hensyn til hvilken pris som oppnås, og skal heller ikke på annen måte ha noen egeninteresse knyttet til handelen.

Uavhengighet og god fagkunnskap har over tid bygget troverdighet og tillit. Både selger og kjøper skal kunne stole på bygningssakkyndiges vurderinger. For tilfeller der det likevel skulle oppstå misnøye med utført arbeid, har vi sammen med Forbrukerrådet etablert en klagenemnd.

Norsk takst har en sentral rolle i utviklingen av norske standarder, regler og profesjonsprinsipper, og representerer bransjen i alle relevante internasjonale fora. Dette sikrer at norske bygningssakkyndige tidlig kan tilpasse seg krav og bransjetrender fra utlandet, samtidig som takseringsfaget får en norsk stemme på verdensbasis. Organisasjonen bidrar i næringspolitisk sammenheng, og har vært en pådriver for å sikre at lover og regler gir trygghet for forbrukerne i boligomsetningen.

Gulag Takst & Eiendom AS

Innehavet av Gulag Takst og Eiendom AS har fra 1999/2000 utført flere typer takstoppdrag, hvor de fleste utføres i Vestfold området. Tilstandsrapporter for boliger og andre bygninger - Verditakster for boliger, andre bygninger, fritidsboliger, tomter, mv. - Reklamasjonsvurderinger - Forhåndstakster - Bistand ved forhånds befaringer, overtakelsesbefaringer, 1-årsbefaringer, mv. Innehaver har fagkunnskaper og erfaringer fra restaurering av bygninger samt nybygg som villaer, rekkehus og blokkbebyggelse som gir ett godt grunnlag for takster og forhåndstakster. I tillegg kommer også erfaring fra vurdering av skoler, institusjoner og kontor/næringsbygg mm. Gunnar Sverrisson innehar mesterbrev som bygg - og tømrermester og er bl.a. Veritas/DNV GL-sertifisert takstmann, TRV sertifisert (TEGoVA Residential Valuer) som er den fremste godkjenning for verdivurdering av boligeiendom på europeisk nivå.

Rapportansvarlig

Gunnar Sverrisson
Uavhengig Takstingeniør
gunnar@taksthus.no
928 98 294

Dette trenger du å vite om tilstandsrapporten

Hva er en tilstandsrapport?

En tilstandsrapport beskriver synlige skader/avvik eller tegn på skader/avvik på boligen. Rapporten fremhever vanligvis ikke positive egenskaper ved boligen.

Hva vurderer en bygningssakkyndig?

Den bygningssakkyndige vurderer boligen ut fra hva man kan forvente av en bygning av samme alder og type. Vurderingen gjøres som regel mot hvordan det var vanlig å bygge og regler som gjaldt da boligen ble oppført (søknadstidspunktet). Forhold som er vanlige for bygningens alder, slik som slitasje etter normal bruk regnes ikke som avvik.

Hva inneholder tilstandsrapporten?

Den bygningssakkyndige undersøker rom og bygningsdeler slik det kommer frem av Forskrift til avhendingsloven. Tilstandsrapporten inneholder bare avvik som den bygningssakkyndige kan se eller kontrollere med enkle hjelpemidler. Det gjøres ikke nærmere undersøkelser slik som åpning av vegger eller andre bygningsdeler. I vegg mot våtrom og rom under terreng kan det borres et hull for å gjøre enkle undersøkelser slik som fuktsøk.

Når du kjøper en brukt bolig

Når du kjøper en brukt bolig, er det viktig å være oppmerksom på at dette ikke kan sammenlignes med å kjøpe en ny bolig. Måten boligen ble bygget på kan være annerledes enn i dag. Bygninger svekkes over tid, og utsettes for slitasje blant annet på grunn av bruk og vær og vind. Mange boliger fornyes helt eller delvis, noen i flere omganger, eller det oppføres tilbygg. Særlig for boliger som er pusset opp eller endret, er det viktig å merke seg at fornyelse av overflater ikke nødvendigvis betyr at bygningsdeler under er forbedret.

Vurdering mot byggeår

Den bygningssakkyndige vil vurdere boligen mot hvordan det var vanlig å bygge og regler som gjaldt da bygningen ble oppført (søknadstidspunktet). Den bygningssakkyndige ser etter avvik som har betydning for og som reduserer boligens funksjon og verdi, og som kommer frem av Forskrift til avhendingslova.
Noen rom og bygningsdeler slik som bad og vaskerom, og forhold som gjelder sikkerhet mot brann, rekkverk og trapper osv., vil den bygningssakkyndige vurdere mot dagens regelverk. Etter dagens regelverk vil disse kunne få en tilstandsgrad 2 eller 3 uten at det nødvendigvis er krav om at avviket må utbedres.

Tilstandsrapporten beskriver ikke hele boligen

BYGNINGSSAKKYNDIGE SER FOR EKSEMPEL IKKE PÅ (MED MINDRE BYGNINGSDELEN ER NEVNT I RAPPORTEN)

• vanlig slitasje og normal vedlikeholdstilstand • bagatellmessige forhold som ikke påvirker bygningens bruk eller verdi vesentlig • etasjeskillere • tilleggsbygg slik som garasje, bod, anneks, naust også videre • utvendige trapper • støttemurer • skjulte installasjoner • installasjoner utenfor bygningen • full funksjonstesting av el- og VVS-installasjoner • geologiske forhold og bygningens plassering på grunnen • bygningens planløsning • bygningens innredning • løsøre slik som hvitevarer • utendørs svømmebasseng og pumpeanlegg • bygningens estetikk og arkitektur • bygningens lovlighet (bortsett fra bruksendringer, brannceller og forhold som åpenbart kan påvirke helse, miljø og sikkerhet) • fellesarealer (med mindre boligeier har vedlikeholdsplikt for fellesarealer og dette er kjent for bygningssakkyndig, eller fellesarealet har en særlig tilknytning til boligen).

Dette trenger du å vite om tilstandsrapporten

Tilstanden vurderes med ulike tilstandsgrader

Tilstanden gir uttrykk for en gitt forventet tilstand, blant annet vurdert ut fra alder og normal bruk. Ved Tilstandsgrad 0 (TG0) og Tilstandsgrad 1 (TG1) gir den bygningssakkyndige normalt ingen begrunnelse for valg av tilstandsgrad. Grunnen er at bygningen eller bygningsdelen da bare har normal slitasje. Ved skjulte konstruksjoner kan alder alene avgjøre tilstandsgrad. Når bygningssakkyndige anbefaler tiltak, for eksempel utbedringer, må brukeren av rapporten vurdere om tiltakene er nødvendige og lønnsomme.
Når den bygningssakkyndige velger tilstandsgrad, baseres vurderingen på faste kriterier som følger av gjeldende bransjestandard for Teknisk tilstandsanalyse ved omsetning av bolig og Forskrift til avhendingslova.

TG 0

TILSTANDSGRAD 0, TG0: INGEN AVVIK

Bygningsdelen skal være tilnærmet ny, ikke vise tegn på slitasje og det skal være lagt frem dokumentasjon på faglig god utførelse. Det er ingen merknader til delen.

TG 1

TILSTANDSGRAD 1, TG1: MINDRE AVVIK

Bygningsdelen skal bare ha normal slitasje, og strakstiltak skal ikke anses som nødvendig. Graden kan også brukes når delen er ny, men der dokumentasjon på faglig god utførelse mangler.

TG 2

TILSTANDSGRAD 2, TG2: VESENTLIGE AVVIK OG MINDRE AVVIK SOM ETTER NS 3600 GIR TG 2

Bygningsdelen skal enten ha feil utførelse, en skade eller symptomer på skade, sterk slitasje eller nedsatt funksjon. Graden gis når bygningsdelen trenger vedlikehold eller tiltak i nær fremtid. Graden skal også brukes når delen er gammel og det er grunn til å varsle om faren for skader på grunn av alderen, eller når det er grunn til å overvåke delen spesielt på grunn av fare for større skader eller følgeskader.

Ved avvik som ikke krever umiddelbare tiltak (ingen umiddelbar kostnad) så blir TG2 markert med en lysere farge.

TG 3

TILSTANDSGRAD 3, TG3: STORE ELLER ALVORLIGE AVVIK

Denne tilstandsgraden brukes ved kraftige tegn på forhold som man må regne med trenger utbedring straks eller innen kort tid. Det er påvist funksjonssvikt eller sammenbrudd.

TG IU

IKKE UNDERSØKT/IKKE TILGJENGELIG FOR UNDERSØKELSE

Det kan være avvik/skader som ikke er avdekket.

Hva er et anslag på utbedringskostnad?

Hva det vil koste å utbedre rom eller bygningsdeler, er et forsiktig anslag basert på nåværende kvalitet, registrert avvik og angitte tiltak i rapporten. Anslaget er gitt på generelt grunnlag og må ikke forveksles med et pristilbud fra en håndverker. Det kan foreligge avvik og tiltak som ikke kommer frem av rapporten. Utbedringskostnad avhenger blant annet av personlige valg av og markedspris på materialer og tjenesteyter.

I rapporten skal det settes anslag for utbedringskostnad for TG3, og slikt anslag kan også gis ved TG2.

- Ingen umiddelbare kostnader
- Tiltak under kr 10 000
- Tiltak mellom kr 10 000 - 50 000
- Tiltak mellom kr 50 000 - 100 000
- Tiltak mellom kr 100 000 - 300 000
- Tiltak over kr 300 000

Beskrivelse av eiendommen

Rapporten omfatter selveier leilighet i en firemannsbolig oppført i 2010. Det presiseres at rapporten er en forenklet utgave som kun gjelder denne seksjonen/andel. Utvendige fasader etc. er sameiets felles ansvar og derfor ikke vurdert (kan allikevel være kommentert). Som det fremgår av rapporten er det registrert enkelte symptomer på avvik fra normal tilstand/dagens krav, det meste som følge av normal slitasje og alder på bygningsdelene samt strengere forskriftskrav.

Boligbygg med flere boenheter - Byggeår: 2010

Gå til side

UTVENDIG

Selveier leilighet i et boligsameie med fire boenheter. Firemannsboliger i to etasjer med garasje og boder i kjeller. Leiligheten er beliggende i 1. etasje. Yttervegger over grunnmur av bindingsverk. Utvendig vegg kledd med stående tre kledning. Flatt tak tekket med PVC folie eller lign. Bygningen har malte trevinduer med 2-lags glass. Ytterdør i malt utførelse, enkel terrassedør fra stue.

Gå til side

INNVENDIG

Innvendig er det parkett på gulv, veggene kledd med plater med malte overflater. Innvendige tak har malte plater. Etasjeskiller er av betongdekke. Innvendig har boligen malte glatte dører.

Gå til side

VÅTROM

Bad/vaskerom fra byggeår og teknisk forskrift fra 1997 - 2010 lagt til grunn ved vurdering, ingen dokumentasjon. Fliser på gulv og vegger, bad/vaskerom inneholder dusjhjørne, klosett og servant i innredning, egen avdeling for vaskemaskin.

Gå til side

KJØKKEN

Kjøkkeninnredning fra byggeår med laminert fronter. Benkeplater av laminat med rustfri benk og kummer. Det er avtrekk via mekanisk avtrekksanlegg i boenheten.

Gå til side

TEKNISKE INSTALLASJONER

Innvendige vannledninger er av plast (rør i rør) med rørskap i bod der stoppekran også er plassert. Det er besiktiget i rørskap. Det er avløpsrør av plast.
Boligen har naturlig ventilasjon.
Varmtvannstanken er på ca 200 liter og plassert i bod. Sikringsskap i entré. 50 Amp. hovedsikringer, 8 kurser for lys og oppvarming. Anlegget er utstyrt med automatsikringer m/jordfeilbryter samt overspenningsvern. Selger har ikke bebodd eiendommen og har derfor begrenset kunnskap om elektrisk anlegg og ikke svart på spørsmål om el-anlegg. Leiligheten har brann/røykvarsler og brannslokkingsapparat, anlegget er ikke funksjonstestet.

Arealer

Oversikt over totalt bruksareal (BRA).

Boligbygg med flere boenheter

Gå til side

ETASJE	TOTALT	P-ROM	S-ROM
1. Etasje	93	89	4
Sum	**93**	**89**	**4**

Forutsetninger og vedlegg

Gå til side

Lovlighet

Gå til side

Boligbygg med flere boenheter

- Det foreligger godkjente og byggemeldte tegninger, som stemmer med dagens bruk

Sammendrag av boligens tilstand

Fordeling av tilstandsgrader

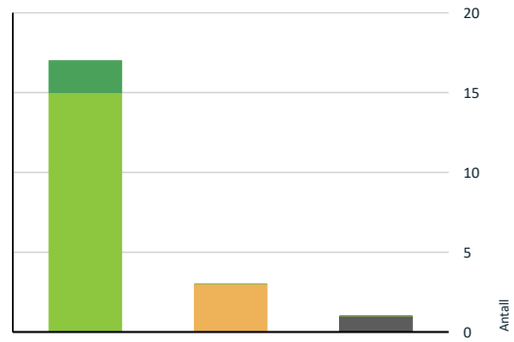

- TG0: Ingen avvik
- TG1: Mindre eller moderate avvik
- TG2: Avvik som ikke krever tiltak
- TG2: Avvik som kan kreve tiltak
- TG3: Store eller alvorlige avvik
- TG IU: Konstruksjoner som ikke er undersøkt

Vil du vite mer om tilstandsgrader? Se side 4.

Anslag på utbedringskostnad

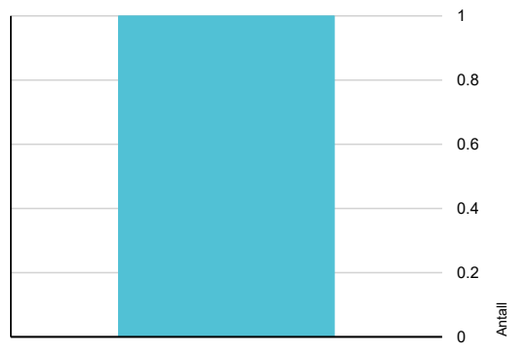

- Ingen umiddelbare kostnader
- Tiltak under kr 10 000
- Tiltak mellom kr 10 000 - 50 000
- Tiltak mellom kr 50 000 - 100 000
- Tiltak mellom kr 100 000 - 300 000
- Tiltak over kr 300 000

Hva er anslag på utbedringskostnad? Se side 4.

Spesielt for dette oppdraget/rapporten

Det presiseres at boliger i hovedsak er møblert og ofte med tunge møbler og fastmontert møblering samt annet utstyr. Dette kan begrense kontrollmuligheten i enkelte rom. Videre informeres det om at ved kontroll av skjevheter i gulver blir dette gjort ved plassering av krysslaser på tilfeldige valgte steder. Det kan dermed ikke utelukkes at måleresultater avviker. Kostnadsestimat er basert på skjønn og det utelukkes ikke at denne posten kan bli høyere og mulig lavere. Når det gjelder bad hvor det er krav om uavhengig kontroll er dette ofte en dokumentasjon som ikke blir fremvist. Basert på et det er gitt ferdigattest vil det tolkes slik av takstmann at dette er ivaretatt. Dette da dokumentasjon på uavhengig kontroll skal fremlegges for å få ferdigattest. Ved utført egeninnsats kan det ikke forventes at arbeider er fagmessig utført og forventet levetid på bygningsdeler og våtrom kan være vesentlig mindre en normalt. Det bemerkes at mindre skader ikke blir kommentert.

Oppsummering av avvik

Vil du vite mer? Se på rommet eller bygningsdelen senere i rapporten.

Boligbygg med flere boenheter

TG IU KONSTRUKSJONER SOM IKKE ER UNDERSØKT

Våtrom > Tilliggende konstruksjoner våtrom > Bad/vaskerom

Gå til side

TG 2 AVVIK SOM KAN KREVE TILTAK

Utvendig > Andre utvendige forhold

Gå til side

Det er ikke utarbeidet Tilstandsanalyserapport, vedlikeholdsplan e.l. for fellesdeler i bygget.

Våtrom > Sanitærutstyr og innredning > Bad/vaskerom

Gå til side

Det er ikke påvist tilfredsstillende løsning for å synliggjøre lekkasje fra innebygget sisterne.

Kjøkken > Avtrekk > Kjøkken

Gå til side

Det er avvik:

Liten effekt/avtrekk fra kjøkken ventilator.

Kostnadsestimat: Under 10 000

Tilstandsrapport

BOLIGBYGG MED FLERE BOENHETER

Byggeår	Kommentar
2010	Byggeår iflg. Ambita

UTVENDIG

Vinduer
TG 1

Bygningen har malte trevinduer med 2-lags glass.

Dører
TG 1

Ytterdør i malt utførelse, enkel terrassedør fra stue.

Andre utvendige forhold
TG 2

Selveier leilighet i et boligsameie med fire boenheter.
Firemannsboliger i to etasjer med garasje og boder i kjeller. Leiligheten er beliggende i 1. etasje. Yttervegger over grunnmur av bindingsverk. Utvendig vegg kledd med stående tre kledning. Flatt tak tekket med PVC folie eller lign.

Vurdering av avvik:
• Det er ikke utarbeidet Tilstandsanalyserapport, vedlikeholdsplan e.l. for fellesdeler i bygget.

INNVENDIG

Overflater
TG 1

Innvendig er det parkett på gulv, veggene kledd med plater med malte overflater. Innvendige tak har malte plater.

Etasjeskille/gulv mot grunn
TG 1

Etasjeskiller er av betongdekke.

Radon
TG 0

Bygget er utført med forskriftsmessig radonsperre og dokumentasjon foreligger i form av ferdigattest.

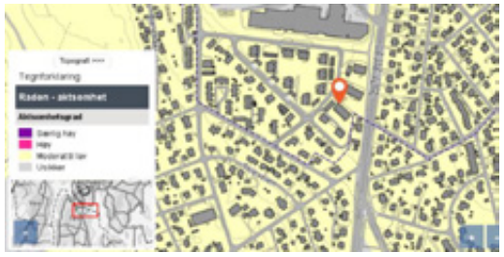

Området viser moderat til lave verdier mht til radon

Innvendige dører
TG 1

Innvendig har boligen malte glatte dører.

VÅTROM

1. ETASJE > BAD/VASKEROM

Generell

Bad/vaskerom fra byggeår og teknisk forskrift fra 1997 - 2010 lagt til grunn ved vurdering, ingen dokumentasjon. Fliser på gulv og vegger, bad/vaskerom inneholder dusjhjørne, klosett og servant i innredning, egen avdeling for vaskemaskin.

Overflater vegger og himling
TG 1

Fliser på vegg og malte plater på innvendig tak.

Overflater Gulv
TG 1

Flislagt gulv og elektriske varmekabler, det er målt ca 25 mm høydeforskjell på gulv foran dørterskel til topp slukrist.

Tilstandsrapport

Sluk, membran og tettesjikt
TG 1

Det er plastsluk og smøremembran med ukjent utførelse.

Sanitærutstyr og innredning
TG 2

Rommet har innredning med nedfelt servant, vegghengt toalett, dusjvegger/hjørne og opplegg for vaskemaskin. Skyllekum av stål og opplegg for vaskemaskin i vaskeromsdel.

Vurdering av avvik:
• Det er ikke påvist tilfredsstillende løsning for å synliggjøre lekkasje fra innebygget sisterne.

Konsekvens/tiltak
• Ved implementering av innebygget sisterne var det ikke krav om lekkasjesikring, konstruksjonen bør jevnlig observeres.

Ventilasjon
TG 1

Det er mekanisk avtrekk.

Tilliggende konstruksjoner våtrom
TG IU

Hulltaking er ikke foretatt da det ikke er fysisk mulig pga tilliggende konstruksjoner, baderom har våtsone mot naboleilighet og bod med rørkanaler.

KJØKKEN

1. ETASJE > KJØKKEN

Overflater og innredning
TG 1

Kjøkkeninnredning fra byggeår med laminert fronter. Benkeplater av laminat med rustfri benk og kummer.

Avtrekk
TG 2

Det er avtrekk via mekanisk avtrekksanlegg i boenheten.

Vurdering av avvik:
• Det er avvik:

Liten effekt/avtrekk fra kjøkken ventilator.

Konsekvens/tiltak
• Tiltak:

Anlegget bør kontrolleres. Kostandsestimat gjelder kontroll av anlegget.

Kostnadsestimat: Under 10 000

TEKNISKE INSTALLASJONER

Vannledninger
TG 1

Innvendige vannledninger er av plast (rør i rør) med rørskap i bod der stoppekran også er plassert. Det er besiktiget i rørskap.

Avløpsrør
TG 1

Det er avløpsrør av plast.

Ventilasjon
TG 1

Boligen har naturlig ventilasjon.

Varmtvannstank
TG 1

Varmtvannstanken er på ca 200 liter og plassert i bod.

Elektrisk anlegg
TG 1

Dette er en forenklet kontroll begrenset til de spørsmål og undersøkelser som forskrift til avhendingslova (tryggere bolighandel) § 2-18 inneholder. Dette kan ikke sammenlignes med en kontroll utført av offentlig myndighet (Det lokale eltilsyn) eller registrert elektrovirksomhet, og en bygningssakkyndig har verken kompetanse eller lov til å foreta en slik kontroll.

Tilstandsgraden er vurdert ut fra den forenklede og begrensede kontrollen som forskriften inneholder. El-anlegget kan ha feil og mangler som en slik forenklet undersøkelse ikke vil avdekke. Vær derfor oppmerksom på denne risikoen, og søk videre veiledning eller få en fullstendig kontroll utført av registrert elektrovirksomhet.

Sikringsskap i entré. 50 Amp. hovedsikringer, 8 kurser for lys og oppvarming. Anlegget er utstyrt med automatsikringer m/jordfeilbryter samt overspenningsvern. Selger har ikke bebodd eiendommen og har derfor begrenset kunnskap om elektrisk anlegg og ikke svart på spørsmål om el-anlegg.

Tilstandsrapport

1. Er alle elektriske arbeider/anlegg i boligen utført av en registrert elektroinstallasjonsvirksomhet?
   Ukjent
2. Er det elektriske anlegget utført eller er det foretatt tilleggsarbeider på det elektriske anlegget etter 1.1.1999?
   Ukjent
3. Foreligger det kontrollrapport fra offentlig myndighet – Det Lokale Eltilsyn (DLE) eller eventuelt andre tilsvarende kontrollinstanser med avvik som ikke er utbedret eller kontrollen er over 5 år?
   Ukjent
4. Forekommer det at sikringene løses ut?
   Ukjent
5. Har det vært brann, branntilløp eller varmgang (for eksempel termiske skader på deksler, kontaktpunkter eller lignende) i boligens elektriske anlegg?
   Ukjent
6. Er det tegn til at det har vært termiske skader (tegn på varmgang) på kabler, brytere, downlights, stikkontakter og elektrisk utstyr? Sjekk samtidig tilstanden på elektrisk tilkobling av varmtvannsbereder, jamfør eget punkt under varmtvannstank
   Nei
7. Er der synlig defekter på kabler eller er disse ikke tilstrekkelig festet?
   Nei
8. Er det tegn på at kabelinnføringer og hull i inntak og sikringsskap ikke er tette, så langt dette er mulig å sjekke uten å fjerne kapslinger?
   Nei
9. Finnes det kursfortegnelse, og er den i samsvar med antall sikringer?
   Ja
10. Foreta en helhetsvurdering av det elektriske anlegget, dets alder, allmenne tilstand og fare for liv og helse. Bør det elektriske anlegget ha en utvidet el-kontroll?
    Nei

    Ut i fra synlige forhold og alder på anlegge er det ikke nødvendig med noen umiddelbar utbedring av el-anlegget men på generelt grunnlag anbefales det jevnlig kontroll av el-anlegget.

Branntekniske forhold

TG 0

Leiligheten har brann/røykvarsler og brannslokkingsapparat, anlegget er ikke funksjonstestet.

1. Er det mangler for brannslukningsutstyr i boligen iht. forskriftskrav på søknadstidspunktet, men minst Byggeforskrift 1985?
   Nei
2. Er det skader på brannslokkingsutstyr eller er apparatet eldre enn 10 år?
   Nei
3. Er det mangler på røykvarsler i boligen iht. forskriftskrav på søknadstidspunktet, men minst Byggeforskrift 1985?
   Nei
4. Er det skader på røykvarslere?
   Nei

Arealer, byggetegninger og brannceller

Hva er bruksareal?

BRA (BRUKSAREAL) = P-ROM (PRIMÆRROM) + S-ROM (SEKUNDÆRROM)

BRA er måleverdig areal innenfor yttervegger. P-Rom er rom som benyttes til kort eller langt opphold. S-ROM er rom som benyttes til lagring, samt tekniske rom.

Hva er måleverdig areal?

Arealet i rommet må ha minst 1,90 m fri høyde over gulvet og minst bredde på 0,60 m. Et loft med skråtak vil for eksempel bare få registrert målbart areal der høyden er minst 1,90 m og bredden minst 0,60 m. Rommet må ha dør eller luke og gangbart gulv.

Mer om arealer

Takstbransjens retningslinjer for arealmåling forklarer måleregelene nærmere, blant annet om måling av areal ved bjelker og skråtak. For areal gjelder også Norsk standard 3940 areal- og volum-beregninger av bygninger med veiledning. Arealmålingene er basert på retningslinjene og bygnings-sakkyndiges eget skjønn. Arealet avrundes og oppgis i hele kvadratmeter (m2), og gjelder for tidspunktet da boligen ble målt.

Arealet kan ikke alltid fastsettes nøyaktig

Bruken av et rom på befaringstidspunktet har betydning for om rommet defineres som P-ROM eller S-ROM. For eksempel kan et rom som under befaringen brukes til beboelse, bli regnet som primærrom, selv om kommunen ikke har godkjent det til slik bruk, eller selv om bruken er i strid med teknisk forskrift.

Areal kan være komplisert eller umulig å måle opp nøyaktig fordi det er vanskelig å fastslå tykkelsen på innervegger, skjevheter i og utforming av bygningskonstruksjoner som karnapp, buer og vinkler som ikke er rette, åpne rom over flere etasjer og så videre.

Eiendommens markedsverdi kan ikke baseres på en matematisk beregning basert på antall kvadratmeter opplyst i rapporten. Opplysninger om areal kan altså ikke alene benyttes for å beregne eiendommens verdi.

Om brannceller

En branncelle er hele eller avgrensede deler av en bygning hvor en brann fritt kan utvikle seg uten at den kan spre seg til andre bygninger eller andre deler av bygningen i løpet av en fastsatt tid.

Om bruksendring

Bruksendring er å endre bruken av et rom fra en tillatt bruk til en annen. Dette kan kreve søknad og tillatelse, for eksempel hvis du endrer et rom fra bod til soverom eller arbeidsrom, eller hvis du endrer en bolig til to separate boliger.

Rom for varig opphold har krav til takhøyde, romstørrelse, rømningsvei og lysforhold som må være oppfylt. Du kan søke kommunen om unntak for kravene, men kan ikke regne med å få unntak for krav som går på helse og sikkerhet, for eksempel krav til rømningsvei.

Bruksendring som krever godkjenning, og som ikke er søkt bruksendret, er ulovlig. Kommunen kan etter plan- og bygningsloven kapittel 32 forfølge overtredelser. Kommunen kan pålegge deg å avslutte den ulovlige bruken, eventuelt å rette eller tilbakeføre rommet til godkjent bruk.

Den bygningssakkyndige ser på bruken av boligen opp mot byggetegninger og brannceller

Den bygningssakkyndige ser på byggetegninger hvis de er tilgjengelige, og vurderer da bruken av boligen opp mot tegningene. Bygningssakkyndig kan avdekke om boligen ser ut til å være delt opp i brannceller etter kravene i byggteknisk forskrift. Reglene om bruksendring og brannceller kan være kompliserte. Søk videre faglige råd om rapporten ikke gir deg svar. Den bygningssakkyndige kan ikke vurdere og svare på alle spørsmål, og kan heller ikke vite om kommunen kan gi unntak for kravene som gjelder. Vil du vite mer?

Arealer

Boligbygg med flere boenheter

	Bruksareal BRA m²				
Etasje	**Totalt**	**P-ROM**	**S-ROM**	**Primærareal (P-ROM)**	**Sekundærareal (S-ROM)**
1. Etasje	93	89	4	Entré , Bad/vaskerom, Soverom , Soverom 2, Kjøkken , Stue , Omkledningsrom	Bod
Sum	93	89	4		

Lovlighet

Byggetegninger

Det foreligger godkjente og byggemeldte tegninger, som stemmer med dagens bruk
Kommentar:

Brannceller

Er det påvist synlige tegn på avvik i branncelleinndeling ut ifra dagens byggteknisk forskrift? ☐ Ja ☑ Nei

Nyere håndverkstjenester

Er det ifølge eier utført håndverkstjenester på boligen siste 5 år? ☐ Ja ☑ Nei

Krav for rom til varig opphold

Er det påvist avvik i forhold til rømningsvei, dagslysflate eller takhøyde? ☐ Ja ☑ Nei

Kommentar:

Befarings - og eiendomsopplysninger

Befaring

Dato	Til stede	Rolle
10.8.2023	Gunnar Sverrisson	Takstingeniør

Matrikkeldata

Kommune	gnr.	bnr.	fnr.	snr.	Areal	Kilde	Eieforhold
3811 FÆRDER	1	229		2	55.1 m²	BEREGNET AREAL (Ambita)	Eiet

Adresse
Nordre Løkkevei 12 B

Hjemmelshaver
Lysvik Margot

Siste hjemmelsovergang

Kjøpesum	År	Type
0	2016	Uskifte

Kilder og vedlegg

Dokumenter

Beskrivelse	Dato	Kommentar	Status	Sider	Vedlagt
Tegninger			Gjennomgått	0	Nei
Brukstillat./ferdigatt.			Gjennomgått	0	Nei
Egenerklæring		Selger har ikke bebodd eiendommen og derfor ikke fremlagt noe utfyllt egenerklæring (dødsbo).	Gjennomgått	0	Nei

Tilstandsrapportens avgrensninger

STRUKTUR•REFERANSENIVÅ•TILSTANDSGRADER

• Rapporten er basert på innholdskrav i Forskrift til avhendingslova (tryggere bolighandel). Formålet er å gi en tilstandsanalyse til bruk for den som bestiller og/eller i et salg til forbruker, og ikke for andre tredjeparter. Rapportens omfang, struktur, metode og begrepsbruk følger i hovedsak Norsk Standard NS 3600:2018 (Teknisk tilstandsanalyse ved omsetning av bolig), samt Takstbransjens retningslinjer ved tilstandsrapportering for boliger og Takstbransjens retningslinjer for arealmåling.
• Tilbakeholdt eller uriktig informasjon som har betydning for vurderingen, er ikke bygningssakkyndiges ansvar. Rapporten beskriver avvik, altså en tilstand som er dårligere enn referansenivået. Rapporten framhever normalt ikke positive sider ved boligen ut over det som fremgår av tilstandsgradene.
• Tilstanden angis i rapporten og gir uttrykk for en gitt forventet tilstand blant annet vurdert ut fra alder og normal bruk slik:

i)**Tilstandsgrad 0, TG0:** Ingen avvik eller skader. I tillegg må bygningsdelen være tilnærmet ny, mindre enn 5 år, og det foreligger dokumentasjon på faglig god utførelse.

ii)**Tilstandsgrad 1, TG1:** Mindre avvik. Normal slitasje. Strakstiltak ikke nødvendig. TG1 kan gis når bygningsdelen er tilnærmet ny og det ikke foreligger dokumentasjon på faglig god utførelse.

iii)**Tilstandsgrad 2, TG2:** Vesentlige avvik, og mindre avvik som etter NS 3600 gir TG 2, men som ikke nødvendigvis krever umiddelbare tiltak. I denne rapporten kan TG2 i Rapportsammendrag være inndelt i TG2 som krever tiltak og de som ikke krever umiddelbare tiltak.
Konstruksjonen har normalt enten feil utførelse, en skade eller symptomer på skade, sterk slitasje eller nedsatt funksjon. Vedlikehold eller tiltak trengs i nær fremtid, det er grunn til å varsle fare for skader på grunn av alder eller overvåke spesielt på grunn av fare for større skade eller følgeskade. For skjulte konstruksjoner vil alder i seg selv være et symptom som kan gi TG2. For synlige konstruksjoner kan alder sammen med andre symptomer og momenter gi TG2. Avvik under TG2 kan gis sjablongmessig anslag.

iv)**Tilstandsgrad 3, TG3:** Store eller alvorlige avvik. Kraftige symptomer på forhold som man må regne med trenger utbedring straks eller innen kort tid. Påvist funksjonssvikt eller sammenbrudd. Avvik under TG3 skal gis sjablongmessig anslag.

v)**Tilstandsgrad TGiU:** Ikke undersøkt/ikke tilgjengelig for undersøkelse.

• Ved TG0 og TG1 gis det normalt ingen begrunnelse for valg av tilstandsgrad, fordi bygningen eller bygningsdelen da bare har normal slitasje. For anbefalte tiltak ved TG2 og TG3 må bruker av rapporten vurdere om tiltakene er nødvendige og lønnsomme. Hva det vil koste å utbedre rom eller bygningsdeler er et sjablongmessig anslag basert på registrert avvik og angitte tiltak i rapporten. Anslaget er gitt på generelt grunnlag og basert på erfaringstall i seks intervaller, og kan ikke forveksles med en konkret vurdering og tilbud fra en entreprenør eller håndverker. Det må eventuelt innhentes tilbud for en nærmere undersøkelse, og konkret og nøyaktig vurdering av utbedringskostnad. Kostnader til ikke oppdagede avvik/utbedringer/feil kan forekomme. Utbedringskostnad avhenger av personlige preferanser og markedspris på materialer og tjenesteyter.

PRESISERINGER

• Avvik vurderes ut fra tekniske forskrifter på godkjenningstidspunktet for bygget. Noen bygningsdeler vurderes etter gjeldende teknisk forskrift på befaringstidspunktet. Dette gjelder blant annet:

i) Bad, vaskerom (våtrom)

ii) Forhold rundt brann, rømming, sikkerhet, for eksempel rekkverkshøyder/åpninger, ulovlige bruksendringer, brannceller mv.

• For skjulte konstruksjoner slik som vann og avløp uten dokumentasjon, er kvalitet og alder vurdert.

• Fastmonterte installasjoner, for eksempel innfelt belysning (downlights), demonteres ikke for å sjekke dampsperren bak. Dette av hensyn til bygningssakkyndiges kompetanse og risikoen for skade.

•Kontroll av fukt i konstruksjonen ved hulltaking i bad og vaskerom (våtrom), rom under terreng (kjelleretasje, underetasje og sokkeletasje) eller andre bygningsdeler skjer etter eiers aksept. Hulltaking av våtrom og rom under terreng kan unntaksvis unnlates, se Forskrift til Avhendingsloven.

• Kontroll av romfunksjoner for P-ROM utføres kun når det ikke foreligger godkjente og byggemeldte tegninger, eller når tegninger ikke stemmer med dagens bruk.

• Bygningssakkyndig gir en forenklet vurdering av brannteknikske forhold og elektriske installasjoner i boligen dersom det er mer enn fem år siden sist boligen hadde el-tilsyn. Bygningssakkyndig kan anbefale å konsultere offentlige myndigheter eller kvalifisert elektrofaglig fagperson ved behov for grundigere undersøkelser.

TILLEGGSUNDERSØKELSER

Etter avtale kan tilstandsanalysen utvides til også å omfatte tilleggsundersøkelser utover minimumskravet i forskriften.

BEFARINGEN

Rapporten gir en vurdering av byggverk og bygningsdeler som bygningssakkyndig har observert, og som fremkommer av Forskrift til avhendingsloven. Rapporten er likevel ingen garanti for at det ikke kan finnes skjulte feil, skader og mangler. NS 3600:2018 (Teknisk tilstandsanalyse ved omsetning av bolig) har undersøkelsesnivå fra 1 til 3, der undersøkelsesnivå 1 er det laveste og baseres på visuell observasjon. Rapporten baseres på undersøkelsesnivå 1 med få unntak (våtrom og rom under terreng). I praksis betyr dette at gjennomføringen av befaringen begrenses som følger:

• Det utføres kun visuelle observasjoner på tilgjengelige flater uten fysiske inngrep (f.eks. riving).

• Flater som er skjult av snø eller på annen måte ikke er tilgjengelig eller skjult, blir ikke kontrollert. Det foretas ikke funksjonsprøving av bygningsdeler, som isolasjon, piper, ventilasjon, el. anlegg, osv.

• Det gis ingen vurdering av boligens tilbehør, hvite- og brunevarer og annet inventar. Dette gjelder også integrert tilbehør.

• Inspisering av yttertak er basert på det som er synlig, normalt på innsiden fra loftet og utvendig fra stige/bakkenivå. Befaring av tak må være sikkerhetsmessig forsvarlig for å kunne gjennomføres.

• Stikkprøvetakninger er utvalgt tilfeldig og kan innebære kontroll under overflaten med spiss redskap eller lignende.

Nordre Løkkevei 12 B, 3120 NØTTERØY
Gnr 1 - Bnr 229
3811 FÆRDER

Gulag Takst og Eiendom AS
Trudvangveien 67
3117 TØNSBERG

Tilstandsrapportens avgrensninger

UTTRYKK OG DEFINISJONER

• Tilstand: Byggverkets eller bygningsdelens tekniske, funksjonelle eller estetiske status på et gitt tidspunkt.

• Symptom: Observerbart forhold som gir indikasjon på hvilken tilstand et byggverk eller en bygningsdel befinner seg i. Benyttes ved beskrivelse av avvik.

• Skadegjørere: Zoologiske eller biologiske skadegjørere, i hovedsak råte, sopp og skadedyr.

• Fuktsøk: Overflatesøk med egnet søkeutstyr (fuktindikator) eller visuelle observasjoner.

• Fuktmåling: Måling av fuktinnhold i materiale eller i bakenforliggende konstruksjon ved bruk av egnet måleutstyr (blant annet hammerelektrode og pigger).

• Utvidet fuktsøk (hulltaking): Boring av hull for inspeksjon og fuktmåling i risikoutsatte konstruksjoner, primært i tilstøtende vegger til bad, utforede kjellervegger og eventuelt i oppforede kjellergulv.

• Normal slitasjegrad: Forventet nedsliting av materiale i overflaten som er basert på enkle visuelle observasjoner. Kan vurderes sammen med bygningsdelens alder.

• Forventet gjenværende brukstid: Anslått tid et byggverk eller en del av et byggverk fortsatt vil være tjenlig for sitt formål (NS3600, Termer og definisjoner punkt 3.9)

AREALBEREGNING FOR BOENHETER

• Areal fastsettes etter Forskrift til avhendingsloven, Takstbransjens retningslinjer for arealmåling og Norsk Standard 3940, Areal- og volum-beregninger av bygninger, med veiledning. Hvis det er motsetning mellom disse, gjelder Takstbransjens retningslinjer.

• Areal oppgis i hele kvadratmeter i rapporten, og gjelder for det tidspunkt oppmålingen fant sted.

• Bruksareal (BRA) er det måleverdige arealet som er innenfor omsluttede vegger målt i gulvhøyde (bruttoareal minus arealet som opptas av yttervegger). I tillegg til gulvhøyde gjelder regler om fri bredde for at arealet skal være målbart, med betydning for BRA av for eksempel loft med skråtak. Samlet BRA for et plan eller en bruksenhet er P-ROM og S-ROM til sammen. P-ROM er måleverdige rom som benyttes til kort eller langt opphold. P-ROM er bruksareal av primærdelen. Vegger mellom P-ROM måles som P-ROM. S-ROM er måleverdige rom som benyttes til lagring, og tekniske rom. Rom skal ha atkomst og gangbart gulv for å kunne regnes som S-ROM/målbart areal.

• Fordelingen mellom P-ROM og S-ROM er basert på retningslinjene og bygningssakkyndiges eget skjønn. Bruken av et rom på befaringstidspunktet har betydning for om rommet defineres som P-ROM eller S-ROM. Dette betyr at rommet både kan være i strid med teknisk forskrift og mangle godkjennelse i kommunen for den aktuelle bruken, uten at dette vil få betydning for valg av arealkategori.

• Eiendommens markedsverdi kan ikke baseres på en rent matematisk beregning i forhold til antall kvadratmeter opplyst i rapporten. Opplysninger om areal kan altså ikke alene benyttes for beregning av eiendommens verdi.

PERSONVERN

Norsk takst, bygningssakkyndig og takstforetaket behandler person-opplysninger som bygningssakkyndig trenger for å kunne utarbeide rapporten. Personvernerklæring med informasjon om bruk av personopplysninger og dine rettigheter finner du her www.norsktakst.no/norsk/om-norsktakst/personvernerklaering/

DELING AV PERSONOPPLYSNINGER FOR TRYGGERE BOLIGHANDEL OG MULIG RESERVASJON

Norsk takst og deres samarbeidspartnere benytter personopplysninger fra rapporten for analyse- og statistikkformål, samt utvikling og drift av produkter og tjenester for takstbransjen og andre aktører i bolig-omsetningen. Les mer om dette og hvordan du kan reservere deg på https://www.norsktakst.no/norsk/om-norsk-takst/personvernerklaering/reservasjon/

Vendu lager en boliganalyse basert på opplysninger fra rapporten. Les mer om dette og hvordan du kan reservere deg her:https://samtykke.vendu.no/QV9875

KLAGEORDNING FOR FORBRUKERE

Er du som forbruker misfornøyd med bygningssakkyndiges arbeid eller opptreden ved taksering av bolig eller fritidshus, se www.takstklagenemnd.no for mer informasjon

EGENERKLÆRINGSSKJEMA

Til orientering vil dette skjema være en del av salgsoppgaven

Meglerfirma
Z Eiendom AS

Oppdragsnr.
2230325

Selger 1 navn
Øystein Lysvik

Gateadresse
Nordre Løkkevei 12B

Poststed
Nøtterøy

Postnr
3120

Er det dødsbo?
☐ Nei ☑ Ja

Avdødes navn: Margot Lysvik

Er det salg ved fullmakt?
☑ Nei ☐ Ja

Hjemmelshavers navn:

Har du kjennskap til eiendommen?
☑ Nei ☐ Ja

Document reference: 2230325

Tilleggskommentar

Selger har ikke bebodd eiendommen og har derfor ikke spesifikk kunnskap om den. Det kan derfor være skader og andre forhold ved eiendommen som ikke er spesifikt opplyst. Kjøper oppfordres derfor til å foreta en særlig grundig undersøkelse av eiendommen, gjerne med bistand av teknisk sakkyndig.

Jeg bekrefter at opplysningene er gitt etter beste skjønn. Jeg er kjent med at dersom jeg har gitt ufullstendige, uriktige eller misvisende opplysninger om eiendommen, vil forsikringsselskapet kunne søke hel eller delvis regress for sine utbetalinger eller redusere sitt ansvar helt eller delvis, jfr. vilkår for boligselgerforsikring punkt 7.1 og forsikringsavtaleloven kapittel 4.

Jeg er orientert om mitt mulige ansvar som selger etter avhendingsloven, eventuelt etter kjøpsloven (aksjeboliger), og om forsikringsgiver sitt boligselgerforsikringstilbud.

Jeg er klar over at avtale om forsikring er bindende. Jeg er også klar over at premietilbudet først kan påberopes når boligen er solgt (budaksept). Premietilbudet som er gitt av megler er bindende for forsikringsgiver i 6 – seks – måneder fra oppdragsinngåelse med megler.

Etter dette vil premien og forsikringsvilkårene kunne justeres. Når premietilbudet ikke lenger er bindende for forsikringsselskapet må egenerklæringsskjemaet signeres på nytt og eventuelle endringer påføres. Det vil da være forsikringspremien og forsikringsvilkårene på ny signeringsdato som legges til grunn.

Det kan ikke tegnes boligselgerforsikring ved følgende salg:

- mellom ektefeller eller slektninger i rett oppstigende eller nedstigenede linje, søsken, eller
- mellom personer som bor eller har bodd på boligeiendommen og/eller
- når salget skjer som ledd i sikredes næringsvirksomhet/er en næringseiendom
- etter at boligeiendommen er lagt ut for salg.
- ved salg av helårs- og fritidsbolig er det krav til at det foreligger tilstandsrapport i henhold til Forskrift til avhendingslova (tryggere bolighandel).

Forsikringsselskapet kan ved skriftlig samtykke akseptere tegning av forsikring også i ovennevnte tilfeller.

Dersom forsikringsselskapet ikke har gitt skriftlig samtykke, kan erstatningen bortfalle.

Ved oppgjørsoppdrag trer forsikringen i kraft når kontrakten er signert av begge parter, begrenset til siste 12 måneder før overtakelse.

Forøvrig oppfordrer selger potensielle kjøpere til å undersøke eiendommen grundig, jf avhendigsloven § 3-10 og kjøpsloven § 20 (aksjeboliger).

Gyldig forsikring forutsetter at det for helårs- og fritidsbolig foreligger tilstandsrapport som er i henhold til Forskrift til avhendingslova (tryggere bolighandel).

☑ Jeg ønsker boligselgerforsikring, og bekrefter å ha mottatt og lest forsikringsvilkårene og informasjonsbrosjyre til selger i forbindelse med kjøp av boligselgerforsikring.

☐ Jeg ønsker ikke boligselgerforsikring, men megler har tilbudt meg å kjøpe slik forsikring.

☐ Jeg kan ikke kjøpe boligselgerforsikring ihht vilkår.

Document reference: 2230325

VEDTEKTER FOR SAMEIET TEIE HAVEBY

Oppdatert i årsmøtet 09.03.17

1. Formål

Sameiets navn er TEIE HAVEBY og består av 4 boligseksjoner.

Eiendommen gnr. 1 bnr. 229 i Nøtterøy kommune ligger i sameie mellom eierne av eierseksjonene som bebyggelsen på eiendommen er oppdelt i.

Sameiets formål er å administrere og sikre eiernes felles interesser, i overensstemmelse med gjeldende lover og vedtekter.

For så vidt ikke annet følger av disse vedtekter, gjeldende reglene i lov om eierseksjoner av 23.05.97 nr. 31.

2. Forholdet mellom sameierne.

2.1
Den enkelte sameier har full rettslig rådighet over sin seksjon, herunder rett til salg, bortleie og pantsettelse. Sameiets styre skal underrettes om alle overdragelser og forhold.
Tomten og alle deler av bebyggelsen som ikke inngår i de enkelte bruksenheter, er å anse som fellesareal (kan fravikes jfr. § 19).
Ingen kan erverve mer enn to seksjoner i sameiet.

Kostnader med eiendommen som ikke knytter seg til den enkelte bruksenhet, skal fordeles mellom sameierne – etter brøken ¼. Hver bruksenhet ¼.

Den enkelte sameier skal holde bruksenhet forsvarlig ved like, slik at det ikke oppstår skade eller ulempe for de andre sameierne.

Det er ikke tillatt å selge eller leie ut bod og/eller biloppsetningsplass og parkeringsplass ute til personer som ikke er seksjonseiere.

2.2 Bruken av bruksenheter og fellesarealer
Den enkelte sameier har enerett til å bruke sin bruksenhet og rett til å benytte fellesarealene til det de er beregnet eller vanlig brukt til, og for øvrig til bruk som er i samsvar med tiden og forholdene.
Bruksenhetene og fellesarealene må ikke brukes slik at bruken på en urimelig eller unødvendig måte er til skade eller ulempe for andre sameiere.

Styret bestemmer hvordan fellesarealene skal brukes. Fellesarealene må ikke brukes slik at andre sameiere hindres i å bruke dem. Alle installasjoner på fellesarealene må på forhånd godkjennes av styret. Tiltak som er nødvendige på grunn av en sameiers eller et hustandsmedlems funksjonshemning kan ikke nektes uten saklig grunn.

2.3 Husdyrhold
Det er ikke tillatt å holde husdyr uten styrets forhåndsgodkjenning. Godkjenning er avhengig av at husdyret ikke er til sjenanse eller ulempe for andre sameiere.

3. Sameiermøte

Sameiets øverste organ er sameiermøte.

Ordinært sameiermøte skal holdes hvert år innen utgangen av april måned. Det ordinære samarbeidsmøtet skal behandle årsregnskap, budsjett, valg av styreformann og styremedlemmer, honorar til forretningsfører samt behandle saker som er nevnt i møteinnkallelsen.
Valg av forretningsfører skjer i sameiermøtet. Styret opptrer som revisor – og regnskap med bilag er til enhver tid tilgjengelig for styret.
Forretningsfører kan godt være ekstern – utenfor sameiet.

Ekstraordinært sameiermøte skal holdes når styret finner det nødvendig, eller når minst to sameiere krever det, og samtidig oppgir hvilke saker som ønskes behandlet.

Innkalling til ordinært sameiermøte skal meddeles skriftlig med minst 2 ukers frist. Innkallingen skal bestemt angi de saker som skal behandles i sameiermøtet.

Alle sameiere har rett å delta i sameiermøte, med forslags-, tale-, og stemmerett. Styreleder plikter å være til stede på sameiermøtet, med mindre det er åpenbart unødvendig
eller det foreligger gyldig forfall. Ett ekstra hustandsmedlem fra hver boligseksjon, styremedlemmer og leiere av boligseksjonen, har rett til å være tilstede på sameiermøtet og rett til å uttale seg.

Sameiere har rett til å møte ved fullmektig. Fullmektigen skal skriftlig fremlegge datert fullmakt. Fullmakten anses å gjelde førstkommende sameiermøte med mindre annet fremgår. Fullmakten kan nær som helst trekkes tilbake.

Sameiere har rett til å ta med seg rådgiver. Rådgiveren har bare rett til å uttale seg om sameiermøtet gir tillatelse.

Hver seksjon har 1 stemme og alle saker avgjøres ved alminnelig flertall. Ved stemmelikhet foretas loddtrekning.

4. Styret

Styret består av 4 medlemmer (en fra hver boligseksjon), hvorav 1 formann og 3 styremedlemmer som velges på sameiermøtet for et år av gangen. Bare fysiske personer kan velges som styremedlemmer. Gjenvalg kan skje.

Formannen og ett styremedlem forplikter sameiet ved sin underskrift.

Styret sørger for at det føres regnskap og de skal hvert år utarbeide et budsjett for driften. Årsregnskapet skal hvert år sendes den enkelte sameier sammen med innkallelsen til ordinært sameiermøte.

Hvert styremøte / ordinært sameiermøte skal protokollføres.

5. Driftsutgifter

Driftsbudsjettet skal omfatte fellesutgifter av enhver art, så som felles strøm, tekniske anlegg, vedlikehold av fellesanlegg, honorar til forretningsfører, vask/renhold av fellesarealer, gårdens forsikring etc.
Det avsettes midler til vedlikehold av fellesarealer/ytre vedlikehold samt ytre vedlikehold av sameiet og felles innretninger.
Fordeling av fellesutgiftene fordeles ihht. sameierbrøken.

På grunnlag av årsbudsjettet fastsetter styret månedlige à konto beløp som sameierne innbetaler forskuddsvis hvert kvartal til sameiets bankkonto.
À konto beløpet skal også dekke en oppbygning av sameiets egenkapital som skal benyttes som en buffer til dekning av større vedlikeholdsprosjekter.
Styret har rett til å endre det månedlige à konto beløpet.

6. Vedlikehold

6.1 Bruksenhetene
Det påligger den enkelte sameier å besørge og bekoste innvendig vedlikehold av bruksenheten. Herunder inventar, utstyr, apparater, tapet, vegg-, gulv-, og tak, sluk og vann- og fuktsperrer i våtrom, skillevegger, listverk, skap, benker, ruter, innvendige dører og karmer samt inngangsdør til boenheten.
Likedan er den enkelte sameier ansvarlig for utvendig vedlikehold av egne terrasser og balkonger – f. eks. glassrekkverk, persienner, markiser o.l.

Innvendig vann- og avløpsledninger omfattes av vedlikeholdsplikten så langt de er synlige i eller lett tilgjengelige fra bruksenheten, og ikke er bygd inn i etasjeskillere og andre bærende konstruksjoner, eller også betjener andre bruksenheter. Innkassing og andre hindringer utført av nåværende eller tidligere sameiere, fritar ikke for vedlikeholdsplikt.

Sameieren er ansvarlig for elektriske ledninger til og med bruksenhetens sikringsboks.
Sameieren er ansvarlig for å holde bruksenheten oppvarmet, slik at rør ikke fryser.

Vedlikeholdsplikten omfatter også sluk, gulvbelegg, boenhetens utgangsdør til og innsiden av balkonger og terasser og andre arealer seksjonseieren har enerett til å bruke.

Sameieren er ansvarlig for at bruksenheten er utstyrt med påbudt brannvernutstyr, og at dette fungerer i forskriftsmessig stand.

Sameieren har plikt til å gjennomføre forsvarlig vedlikehold, slik at det ikke oppstår skade på fellesarealer eller andre bruksenheter, eller ulempe for andre sameiere.

Sameier er selv ansvarlig for å opprette egen innboforsikring.

6. 2 Fellesarealer
Alt vedlikehold av fellesareler og fellesanlegg ute og inne, så som tomten, hele bygningskroppen med utvendige vegger, takrenner, trapperom, ganger, rør og ledninger, påhviler sameierne i fellesskap (sameiet). Dette omfatter ikke arealer som evt. er underlagt en eller flere sameieres eksklusive bruksrett med derav følgende vedlikeholdsansvar.
Utskifting av vinduer og inngangsdører til seksjonene samt inngangsdør til sameiet påhviler sameiet.

7- Lovbestemt panterett

De andre sameierne har lovebestemt panterett i seksjon for krav mot sameieren som følger av sameierforholdet. Pantekravet kan ikke overstige et beløp som for hver bruksenhet svarer til folketrygdensgrunnbeløp på det tidspunktet da tvangsdekning besluttes gjennomført.

8. Husorden

Som husordensregler gjelder de regler som er utgitt av den lokale huseierforening med de endringene som sameierne til enhver tid bestemmer.

Sameierne er forpliktet til å rette seg etter husordensreglene. Gjentatte og påtalte overtredelser av reglene betraktes som vesentlig mishold av sameierpliktene, se pkt. 9.

9. Mislighold

Dersom sameier til tross for advarsel vesentlig misligholder sine plikter, kan styret kreve seksjonen solgt i medhold til eierseksjonsloven § 26.

5.

Medfører sameierens oppførsel fare for ødeleggelse eller vesentlig forringelse av eiendommen, eller er sameierens oppførsel til alvorlig plage eller sjenanse for eiendommens øvrige brukere, kan styret kreve fravikelse i medhold av eierseksjonsloven § 28.

NORDRE LØKKEVEI 12B

Nabolaget Rosanes - vurdert av 80 lokalkjente

NABOLAGET SPESIELT ANBEFALT FOR

- Familier med barn
- Etablerere
- Eldre

OFFENTLIG TRANSPORT

Grindløkka Linje 02, N02	4 min 0.4 km
Tønsberg stasjon Linje RE11	7 min 3 km
Sandefjord lufthavn Torp	27 min

SKOLER

Teie skole (1-7 kl.) 451 elever, 21 klasser	16 min 1.4 km
Labakken skole (1-7 kl.) 482 elever, 29 klasser	23 min 1.9 km
Steinerskolen i Vestfold (1-10 kl.) 243 elever, 12 klasser	24 min 1.9 km
Teigar ungdomsskole (8-10 kl.) 313 elever, 22 klasser	16 min 1.4 km
Færder videregående skole 750 elever	21 min 1.7 km
Nøtterøy videregående skole 550 elever	6 min 3.3 km

LADEPUNKT FOR EL-BIL

Bellevue Senteret	5 min
Teie Torv, Nøtterøy	7 min

OPPLEVD TRYGGHET

Veldig trygt 89/100

KVALITET PÅ SKOLENE

Veldig bra 82/100

NABOSKAPET

Godt vennskap 70/100

ALDERSFORDELING

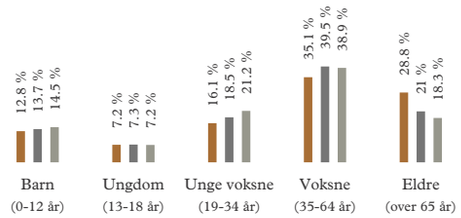

Område	Personer	Husholdninger
Rosanes	1 698	775
Tønsberg	55 203	26 865
Norge	5 425 412	2 654 586

BARNEHAGER

Teie Kirkes barnehage (1-5 år) 30 barn	5 min 0.4 km
Teiehøyden barnehage (1-5 år) 120 barn	12 min 1 km
Tiriltoppen (1-5 år) 96 barn	14 min 1.2 km

DAGLIGVARE

Meny Teie Torg Post i butikk, PostNord	6 min 0.5 km
Rema 1000 Teie	6 min

Innholdet på Nabolagsprofilen er innhentet fra ulike offentlige og private kilder og det kan forekomme feil eller mangler i dataene. Distanser/tid er beregnet basert på korteste kjørbare vei eller gangvei (der kjente gangveier er med i datagrunnlaget). Vurderingene og sitatene fra lokalkjente er innhentet på nettstedet Nabolag.no og er aggregerte data basert på svar innenfor et gitt nabolag. Finn.no AS eller Z-Eiendom kan ikke holdes ansvarlig for feil eller mangler i dataene. Kilder: Statens Kartverk, Statistisk Sentralbyrå, Geodata AS, Nabolag.no m.fl. Copyright © Finn.no AS 2023

PRIMÆRE TRANSPORTMIDLER

1. Egen bil
2. Sykkel

TURMULIGHETENE

Nærhet til skog og mark 91/100

STØYNIVÅET

Lite støynivå 89/100

VEDLIKEHOLD HAGER

Godt velholdt 88/100

SPORT

Bryggerijordet Balløkke Ballspill	13 min 1.1 km
Teigar ungdomsskole - kunstgress 7'er Ballspill, fotball, sandvolleyball	15 min 1.3 km
Fresh Fitness Tønsberg	23 min
Spenst Tønsberg	6 min

BOLIGMASSE

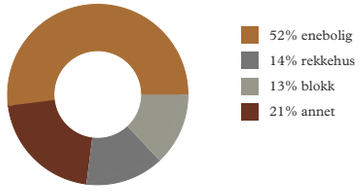

VARER/TJENESTER

Bellevuesenteret	6 min
Apotek 1 Nøtterøy	6 min

ALDERSFORDELING BARN (0-18 ÅR)

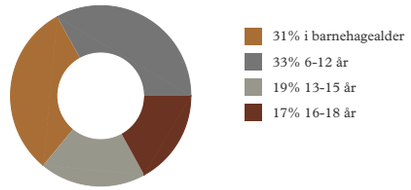

FAMILIESAMMENSETNING

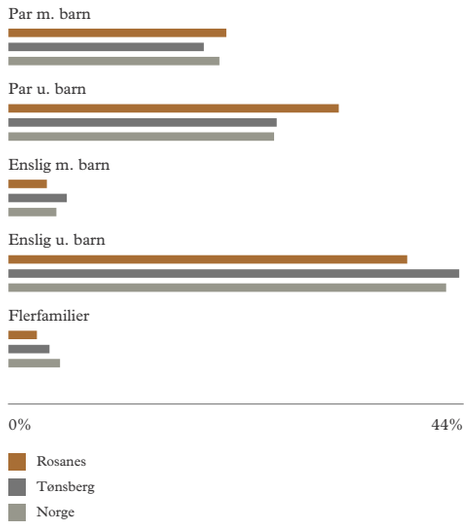

SIVILSTAND

		Norge
Gift	42%	33%
Ikke gift	43%	54%
Separert	9%	9%
Enke/Enkemann	6%	4%

Innholdet på Nabolagsprofilen er innhentet fra ulike offentlige og private kilder og det kan forekomme feil eller mangler i dataene. Distanser/tid er beregnet basert på korteste kjørbare vei eller gangvei (der kjente gangveier er med i datagrunnlaget). Vurderingene og sitatene fra lokalkjente er innhentet på nettstedet Nabolag.no og er aggregerte data basert på svar innenfor et gitt nabolag. Finn.no AS eller Z-Eiendom kan ikke holdes ansvarlig for feil eller mangler i dataene. Kilder: Statens Kartverk, Statistisk Sentralbyrå, Geodata AS, Nabolag.no m.fl. Copyright © Finn.no AS 2023

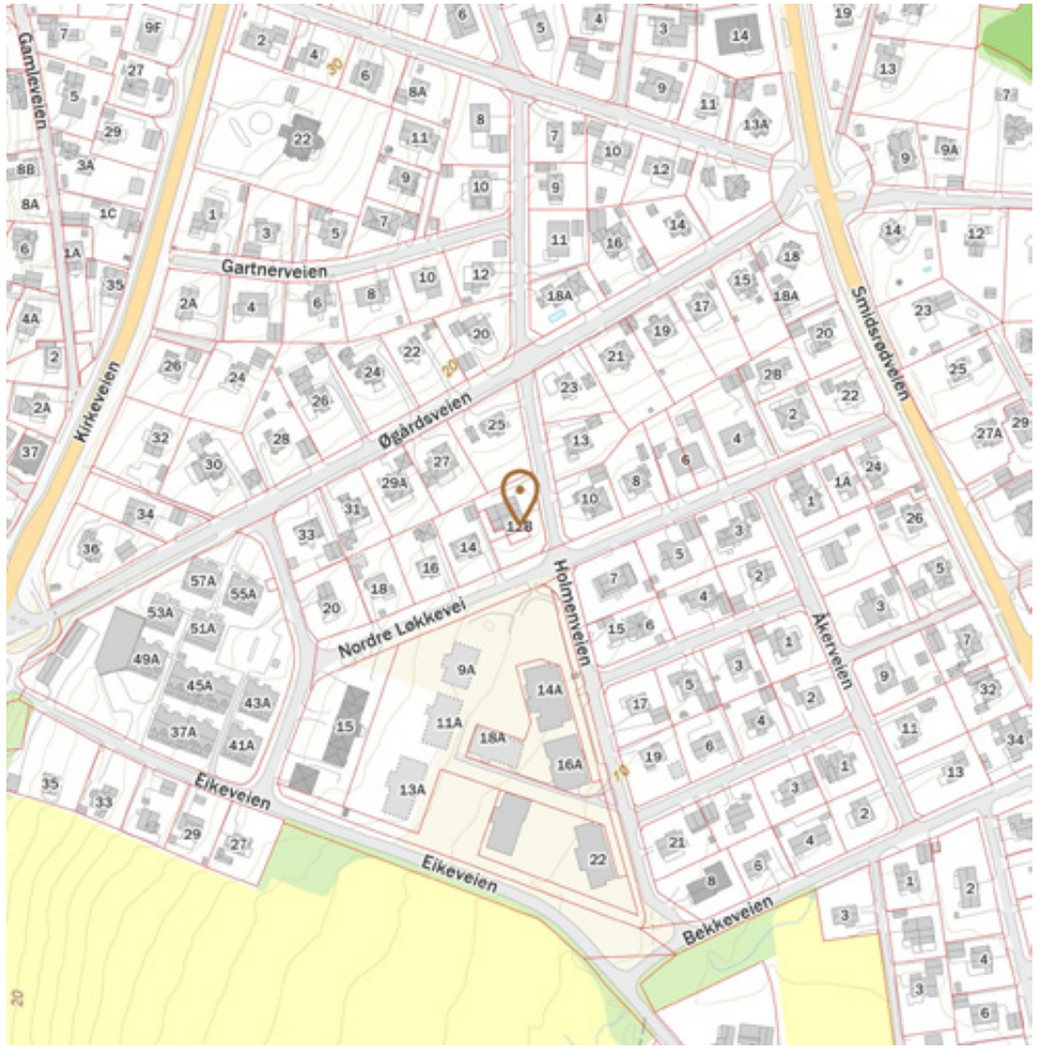

Innholdet på Nabolagsprofilen er innhentet fra ulike offentlige og private kilder og det kan forekomme feil eller mangler i dataene. Distanser/tid er beregnet basert på korteste kjørbare vei eller gangvei (der kjente gangveier er med i datagrunnlaget). Vurderingene og sitatene fra lokalkjente er innhentet på nettstedet Nabolag.no og er aggregerte data basert på svar innenfor et gitt nabolag. Finn.no AS eller Z-Eiendom kan ikke holdes ansvarlig for feil eller mangler i dataene. Kilder: Statens Kartverk, Statistisk Sentralbyrå, Geodata AS, Nabolag.no m.fl. Copyright © Finn.no AS 2023

Reguleringsplaner

Færder kommune

Eiendom:	Gnr: 1	Bnr: 229	Fnr: 0	Snr: 2
Adresse:	Nordre Løkkevei 12B 3120 NØTTERØY			
Annen info:	Grindløkken			

Målestokk
1:1000

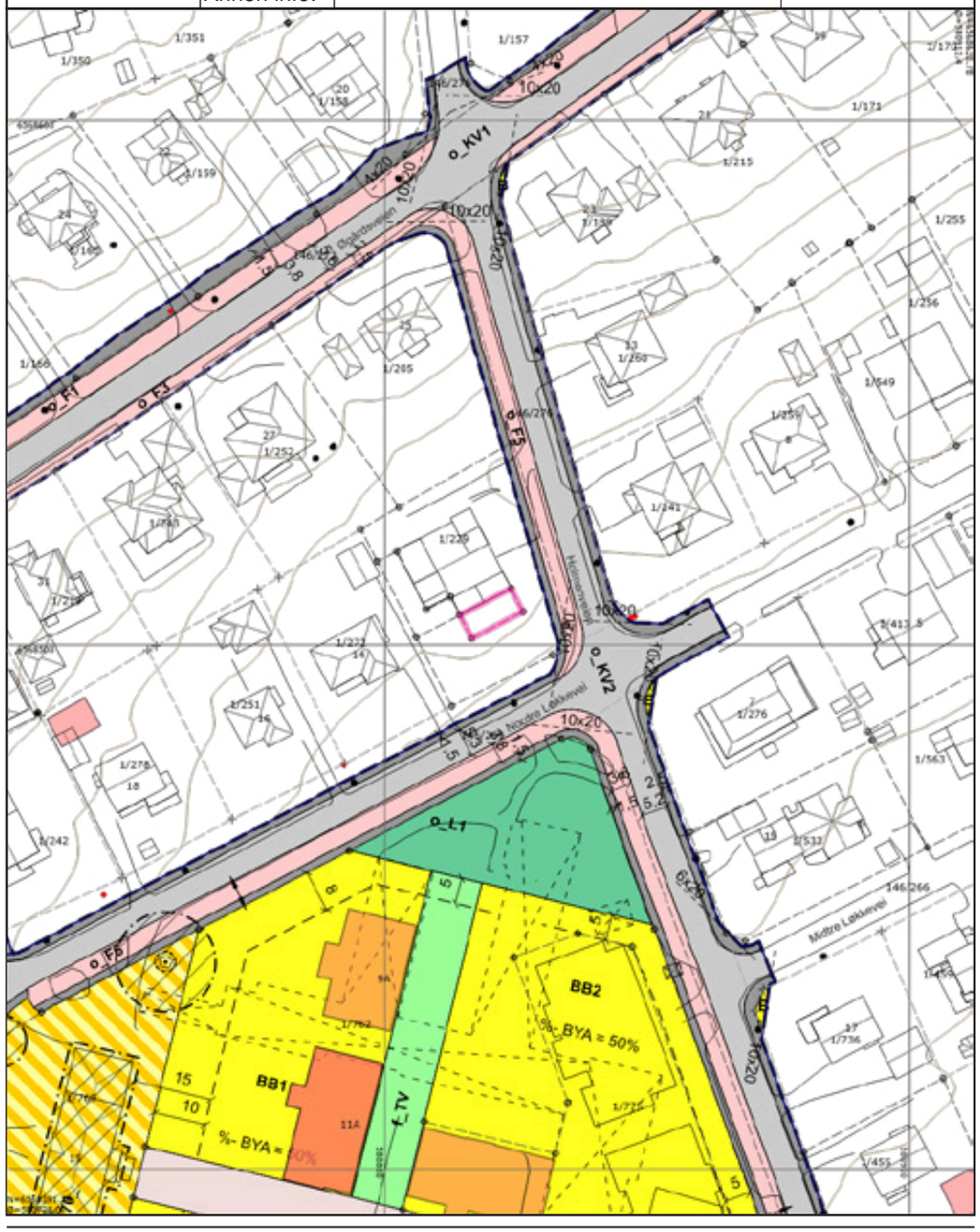

Tegnforklaring

- Nøyaktig eiendomsgrense
- Anslått eiendomsgrense
- Nøyaktig grensepunkt
- Anslått grensepunkt
- RpOmråde detaljregulering/mindre endring
- RpOmråde vedtatt på bakkenivå
- Matrikkelnummer.
- MatrikkelnummermedFnr.
- MatrikkelnummermedSnr.
- Gatelys (belysningspunkt)
- Mast
- Skap
- Bygningsdelelinje
- Bygningslinje
- Bygningsavgrensning tiltak
- Mønelinje
- Takkant
- Takoverbyggkant
- Taksprang
- Trapp inntill bygg
- Veranda
- Annet vegareal avgrensning
- Vegdekkekant
- Godkjente byggetiltak
- Husnummer
- Husnummer med bokstav
- Kommunalveg gatenavn .
- Privatveg gatenavn .
- RpAngittHensynGrense
- RpGrense
- RpFormålgrense
- RpSikringGrense
- Avkjørsel - både inn og utkjøring
- Eksisterende tre som skal bevares
- Byggegrense
- Bebyggelse som forutsettes fjernet
- Frisiktlinje
- Måle- og avstandslinje
- Offentlig trafikkområde
- Bevaring naturmiljø
- Bevaring kulturmiljø
- Frisikt
- Boligbebyggelse
- Boligbebyggelse-blokkbebyggelse
- Lekeplass
- Angitt bebyggelse og anleggsformål kombinert med andre angitte hovedformål
- Kjøreveg
- Fortau
- Gatetun
- Annen veggrunn - tekniske anlegg
- Turveg
- Høydekurve

Forbrukerinformasjon:

Trygg bolighandel med nye regler fra 1. januar 2022

Her er kortversjonen av det du må vite! Reglene gjelder for boliger som selges (bud som aksepteres) fra 1. januar 2022.

Denne informasjonen er laget av forbrukerorganisasjonen Huseierne, Forbrukerrådet, Norsk takst, Norges Eiendomsmeglerforbund og EiendomNorge.

Kort om de nye reglene fra 1. januar 2022

Fra 1. januar 2022 endres reglene i avhendingsloven om kjøp og salg av brukt bolig.

Selger kan ikke ta generelle forbehold om tilstanden ved salg til forbrukerkjøpere. Boliger og fritidsboliger kan ikke selges «som den er» til forbrukere.

Det stilles da strengere krav til informasjonen fra selger. Selger må fremdeles opplyse om alle kjente forhold ved boligen, og opplysningene skal være korrekte. I tillegg bør selger innhente en ny type tilstandsrapport som vil gi kjøper mer og bedre opplysninger om boligen.

Fra 1. januar 2022 gjelder også en helt ny forskrift til avhendingsloven om tilstandsrapporter. Denne setter strenge krav til både innholdet i og utførelse av tilstandsrapporter.

Endringene i avhendingsloven og den nye forskriften skal sammen stimulere til at mer og bedre informasjon foreligger om boligene før salg. Jo mer som er avklart om tilstanden i forkant, desto mindre rom blir det for skuffelser og konflikter senere.

Det er i både selgers og kjøpers interesse at bolighandelen er så trygg som mulig. Kjøper må få vite hva han kjøper, og selger må kunne legge salget bak seg uten stor risiko for krav i etterkant.

Hovedpunkter og råd om de nye reglene:

- Selger anbefales å få laget en tilstandsrapport som oppfyller kravene i forskriften om tilstandsrapporter – en «godkjent tilstandsrapport»
- Det som er tydelig beskrevet i en slik tilstandsrapport eller andre salgsdokumenter blir kjøpers ansvar. Dette gjelder selv om kjøper ikke har lest dokumentene. Kjøpere må derfor lese rapporten og alle andre salgsdokumenter godt.
- Boligen skal også vurderes ut fra blant annet type, alder og synlige tilstand. Det vil si at kjøpere kan ha mindre forventinger til eldre boliger enn til nye boliger. Det kan være skader eller feil som ikke er beskrevet, men som selger likevel ikke kan holdes ansvarlig for.
- Kjøper må selv dekke tap og kostnader opp til 10 000 kroner. Dette er en slags egenandel (egenrisiko) for kjøper der selger er ansvarlig. Denne beløpsgrensen får altså bare betydning for utmåling av prisavslag eller erstatning dersom eiendommens tilstand ikke tilsvarer det som følger av avtalen.

Hva må du passe på som selger og kjøper? Les mer på neste side!

Huseierne

Norsk takst

EIENDOM NORGE

Hva må du passe på som selger?

- Gi god og riktig informasjon!
- Sørge for å dokumentere boligens tilstand med en godkjent tilstandsrapport.
- Fylle ut egenerklæringen etter beste evne. Egenerklæringen er et viktig grunnlag for den bygningskyndiges videre undersøkelser og vurderinger, og for boligselgerforsikring om du ønsker det.
- Feil eller mangelfull utfylling av egenerklæringen kan medføre ansvar for deg i form av regress eller avkortning av eventuell boligselgerforsikring.
- Lese grundig igjennom tilstandsrapporten og salgsoppgaven for å sjekke at det ikke er feil eller misforståelser. Avhendingsloven og forskriften om tilstandsrapporter krever at opplysninger skal gis i klart og tydelig språk!
- Hvis du er usikker på om noe er relevant, eller om informasjonen er tilstrekkelig, bør du ta det opp med eiendomsmegler og den bygningskyndige – før informasjonen blir publisert!
- Jo mer du opplyser, jo mindre risiko er det for at kjøper vil klage til deg etter salget. Spør hvis du lurer på noe – før informasjonen blir publisert!

Hva må du passe på som kjøper?

- Lese tilstandsrapport, eiendomsmeglers beskrivelse i salgsprospekteten og selgers egenerklæring nøye.
- Du kan ikke klage på forhold som du har fått opplysninger om i tilstandsrapporten, i salgsoppgaven eller på andre måter.
- Se på tilstandsgrad og anslått utbedringskostnad for å danne deg et bilde av hva du må regne med av kostnader og eventuelle arbeider på boligen fremover. Husk at en anslått kostnad ikke er det samme som faktisk kostnad. Merk også at anslått utbedringskostnad bare er utbedring av konkrete avvik, etter den standarden som boligen har. Oppgradering til dagens standard kan koste mer. For eksempel å bytte fra gulvbelegg til parkett eller å etterisolere for bedre energibesparelse.
- Husk: Å kjøpe en brukt bolig er ikke det samme som å kjøpe en ny bolig. Gjør en vurdering av boligens alder, tilstand og type. I en eldre bolig, kan det være avvik som ikke er beskrevet, men som du ikke kan klage på til selger.

Den viktige tilstandsrapporten

En tilstandsrapport beskriver boligens tilstand samt skader eller avvik som den bygningssakkyndige har funnet ved sin undersøkelse. Den bygningssakkyndige vurderer boligen ut fra hva som kan forventes av en bygning på samme alder og type. Vurderingen gjøres i hovedsak opp mot hvordan det var vanlig å bygge og de reglene som gjaldt da boligen ble oppført. Forhold som er vanlige for bygningens alder, slik som slitasje og forringelse etter normal bruk, vil sjelden være noe du som kjøper kan klage på.

Hva inneholder den nye tilstandsrapporten?

Tilstandsrapporten beskriver bygningsdeler og rom etter kravene i forskriften om tilstandsrapport.

Noen bygningsdeler og rom omfattes ikke av minimumskravet til hva en tilstandsrapport skal inneholde. Dette gjelder blant annet tilleggsbygg slik som garasje og andre frittstående bygninger, støttemurer, etasjeskiller og utvendige trapper.

Som selger kan du be om at disse vurderes av den bygningssakkyndige og tas med i tilstandsrapporten. Slik får du formidlet relevant informasjon til kjøper på en trygg måte. Det gir deg som selger lavere risiko for å motta klage og krav fra kjøper.

Vite mer? Les her!

Huseierne.no/boligsalg

Norsktakst.no

NEF.no

Forbrukerrådet.no

EiendomNorge.no

Forbrukerinformasjon om trygg bolighandel versjon 1, november 2021

OVERSIKT OVER LØSØRE OG TILBEHØR TIL EIENDOMMEN

Oversikten er utarbeidet av Norges Eiendomsmeglerforbund, Eiendom Norge og Advokatforeningens Eiendomsmeglingsgruppe, og er gjeldende fra 1. januar 2020.

GENERELT
Lov om avhending av fast eigedom (avhendingslova/avhl.) av 3. juli 1992 regulerer kjøper og selgers rettigheter og plikter ved overdragelse av fast eiendom og andeler i borettslag. I henhold til avhl. § 3-4 skal eiendommen, når annet ikke er avtalt, overdras med innredninger og utstyr som etter lov, forskrift eller annet offentlig vedtak skal følge med. Det samme gjelder varig innredning og utstyr som enten er fastmontert eller er særskilt tilpasset bygningen, jf. avhl. § 3-5. Loven inneholder ingen detaljert oversikt over hva som omfattes av «innredning og utstyr», og over hva som skal regnes som «fastmontert eller særskilt tilpasset». Partene kan fritt avtale hva som skal følge med eiendommen ved salg. Bransjens liste over løsøre og tilbehør som skal følge med eiendommen, er en del av avtalen mellom kjøper og selger dersom ikke annet er opplyst i salgsoppgaven, kjøper har tatt forbehold i bud eller avtale på annen måte er inngått. Der intet annet er avtalt, vil løsøre og tilbehør medfølge slik dette fremkommer av avhl. § 3-4 og § 3-5 og denne oversikt. Produkter og installasjoner som medfølger overdras uten noen form for garantier, utover eventuell gjenværende leverandørgaranti. Dersom det er noe i nedenstående liste som ikke finnes på eiendommen, vil det heller ikke medfølge.

1. HVITEVARER medfølger der dette er spesielt angitt i salgsoppgaven.

2. HELDEKKENDE TEPPER følger med uansett festemåte.

3. VARMEKILDER, slik som ovner, kaminer, peiser, varmepumper og panelovner, følger med uansett festemåte. Frittstående biopeiser/varmeovner og terrassevarmere medfølger ikke. Det følger ikke med varmekilder i rom som ikke har vegg- eller fastmonterte varmekilder på visning.

4. TV, RADIO OG MUSIKKANLEGG. TV-antenner og fellesanlegg for TV, herunder parabolantenne, og tuneren/dekoder/tv-boks medfølger der dette eies av selger. Veggmontert TV/flatskjerm med tilhørende festeordning samt musikkanlegg følger ikke med (se også punkt 12).

5. BADEROMSINNREDNING/UTSTYR. Badekar, dusjkabinett, dusjvegger, alle fastmonterte speil og hyller, fastmonterte glass- og håndkleholdere, herunder håndklevarmere samt baderomsinnredning, medfølger.

6. GARDEROBESKAP medfølger, selv om disse er løse. Fastmonterte garderobehyller og knagger medfølger. Innredning i garderobeskap, for eksempel løse eller fastmonterte trådkurver, hyller, stenger og lignende, medfølger.

7. KJØKKENINNREDNING medfølger, herunder også åpne, fastmonterte hyller og løs eller fastmontert kjøkkenøy.

8. MARKISER, PERSIENNER og annen type innvendig og utvendig solskjerming, gardinoppheng, lamellgardiner og liftgardiner medfølger.

9. AVTREKKSVIFTER av alle slag, samt fastmonterte aircondition/ ventilasjonsanlegg, medfølger.

10. SENTRALSTØVSUGER medfølger med komplett anlegg, herunder slange, munnstykke mm.

11. LYSKILDER. Kupler, lysstoffarmatur, fastmonterte “spotlights”, oppheng og skinner med spotlights samt utelys og hagebelysning medfølger. Vegglamper, krokhengte lamper, lysekroner, prismelamper og lignende som er koblet til sukkerbit eller stikkontakt følger likevel ikke med.

12. INSTALLERTE SMARTHUSLØSNINGER med sentral som styrer lys, varme, lyd o.l., samt tilhørende trådløse enheter som brytere, sensorer, kameraer, integrerte høyttalere el. medfølger. Enkle lysstyringssystem f.eks. med en sentral som kun styrer lyspærer eller smartpærer montert i sokkel medfølger likevel ikke.

13. UTVENDIGE SØPPELKASSER og eventuelt holder/hus til disse medfølger.

14. POSTKASSE medfølger.

15. UTENDØRS INNRETNINGER slik som flaggstang, fastmontert tørkestativ, samt andre faste utearrangementer som f.eks. badestamp, boblekar/jacuzzi og liknende utendørs kar, lekestue, lekestativ, utepeis, fastmontert trommel til vannslange, medfølger. Guidekabel/avgrensingskabel til robotgressklipper medfølger, men robotgressklipper og ladestasjon for denne medfølger ikke.

16. FASTMONTERT VEGGLADER/LADESTASJON TIL EL-BIL medfølger uavhengig av hvor laderen er montert.

17. SOLCELLEANLEGG med tilhørende teknisk infrastruktur medfølger.

18. GASSBEHOLDER til gasskomfyr og gasspeis medfølger.

19. BRANNSTIGE, BRANNTAU, feiestige og lignende medfølger der dette er påbudt. Løse stiger medfølger ikke.

20. BRANNSLUKNINGSAPPARAT, BRANNSLANGE og RØYKVARSLER medfølger der dette er påbudt. Det er eier og brukers plikt til å se til at utstyret forefinnes på enhver eiendom. Hvis annet ikke er uttrykkelig avtalt, skal dette derfor alltid følge med ved salg av eiendom.

21. SAMTLIGE NØKLER til eiendommen som selger er i besittelse av skal overleveres kjøper på overtakelsen, herunder nøkler til eventuelle boder, uthus, garasjeportåpner el. Låses boder, uthus el. med hengelås, skal lås og nøkler til disse medfølge.

22. GARASJEHYLLER, bodhyller, lagringshyller og oppheng til bildekk medfølger såfremt de er fastmontert. Planter, busker og trær som er plantet på tomten, eller fastmonterte kasser og lignende er en del av eiendommen og medfølger i handelen.

KJØPETILBUD

UNDERTEGNEDE GIR HERVED BINDENDE BUD PÅ FØLGENDE EIENDOM:
Nordre Løkkevei 12B, 3120 Nøtterøy

OPPDRAG:
Oppdrag

KJØPESUM
Beløp kr _____
Beløp med bokstaver _____

I tillegg kommer vanlige omkostninger (dokumentavgift, tinglysningsgebyr og evt. gebyr til foretningsfører.)

BUDET ER GYLDIG FREM TIL:
Dato: _____ Klokkeslett: _____

ØNSKET OVERTAGELSE:
Dato: _____

FINANSIERINGSPLAN:
Låneinstitusjon, kontaktperson med tlf. nr. / evt. egenkapital:

EVENTUELLE FORBEHOLD:

- ☐ Ja, takk jeg ønsker en gratis markedsvurdering av egen bolig.
- ☐ Jeg er forbruker
- ☐ Jeg er ikke forbruker og bekrefter at jeg er kjent med at selger da selger eiendommen «as is» og at jeg da kun kan reklamere på feil/mangler i den grad eiendommen er i vesentlig ringere stand enn kjøper hadde grunn til å regne med ut i fra kjøpesum og forholdene ellers.

Navn _____ F. nr. _____
Navn _____ F. nr. _____
Adresse _____ Post nr. _____
E-post _____ Tlf. _____

Undertegnede bekrefter med dette å ha lest og gjort seg kjent med salgsoppgaven med tilhørende vedlegg og besiktiget eiendommen. Budet er avgitt iht. de avtalebetingelser som fremgår av salgsoppgaven. Undertegnede bekrefter videre at han er kjent med forbrukerinformasjon om budgivning. Budgiverne samtykker til at hver av partene forplikter hverandre i forbindelse med endring/inngivelse av bud og/eller vilkår. Z Eiendom AS anbefaler bruk av Gi Bud funksjonen. Alternativt kan bud skjemaet printes, fylles ut, signeres, leveres eller skannes og sendes pr e-post til megler eller meglerkontoret. NB Du må samtidig ringe megler og forsikre deg om at han har mottatt budet.

NB. Det gjøres oppmerksom på at det kun er selgerens pantobligasjoner/lån som er påheftet eiendommen som vil bli innfridd og slettet. Eiendommens øvrige rettigheter/forpliktelser vil bli stående på eiendommen og vil få prioritert foran kjøpers eventuelle nye lån. Det er kjøpers ansvar å sørge for at ens egen finansinstitusjon blir gjort kjent med disse forhold og innvilger finansiering i tråd med dette.

BUDGIVERS UNDERSKRIFT:

Sted, dato

Bilde av id

Bilde av id

FORBRUKERINFORMASJON OM BUDGIVNING

VIKTIG INFORMASJON:
Informasjonen er utarbeidet av Forbrukerombudet, Forbrukerrådet, Den Norske Advokatforening ved Eiendomsmeglingsgruppen, Eiendomsmeglerforetakenes Forening og Norges Eiendomsmeglerforbund, på grunnlag av blant annet forskrift om eiendomsmegling § 6-3 og § 6-4. Nedenfor gis en oversikt over de retningslinjer som forbrukermyndighetene og organisasjonene anbefaler benyttet ved budgivning på eiendommen. Avslutningsvis gis også en kort oversikt over de viktigste rettsreglene tilknyttet budgivning. Før det legges inn bud på eiendommen oppfordres budgiver til å sette seg inn i all relevant informasjon om eiendommen, herunder eventuell salgsoppgave og teknisk rapport med vedlegg.

GJENNOMFØRING AV BUDGIVNING:
1. På forespørsel vil megler opplyse om aktuelle bud på eiendommen, herunder om relevante forbehold.

2. Alle bud skal inngis skriftlig til megler, som formidler disse videre til oppdragsgiver. Kravet til skriftlighet gjelder også budforhøyelser og motbud, aksept eller avslag fra selger. Før formidling av bud til oppdragsgiver skal megler innhente gyldig legitimasjon og signatur fra budgiver. Kravet til legitimasjon og signatur er oppfylt for budgivere som benytter e-signatur, eksempelvis BankID eller MinID. Med skriftlige bud menes også elektroniske meldinger som e-post og SMS når informasjonen i disse er tilgjengelig også for ettertiden.

3. Et bud bør inneholde eiendommens adresse (eventuelt gnr/bnr), kjøpesum, budgivers kontaktinformasjon, finansieringsplan, akseptfrist, overtakelsesdato og eventuelle forbehold som for eksempel usikker finansiering, salg av nåværende bolig ol. Normalt vil ikke et bud med forbehold bli akseptert før forbeholdet er avklart. Konferer gjerne med megler før bud avgis.

4. Megler skal legge til rette for en forsvarlig avvikling av budrunden. I forbrukerforhold (dvs. der oppdragsgiver er forbruker) skal megleren ikke formidle bud med kortere akseptfrist enn kl. 12.00 første virkedag etter siste annonserte visning. Etter denne fristen bør budgivere ikke sette en kortere akseptfrist enn at megler har mulighet til, så langt det er nødvendig, å orientere oppdragsgiver, budgivere og øvrige interessenter om bud og forbehold. Det bør ikke gis bud som diskriminerer eller utelukker andre budgivere. Dersom bud inngis, med en frist, som åpenbart er for kort til at megleren kan avvikle budrunden på en forsvarlig måte, som sikrer oppdragsgiver og interessenter et tilstrekkelig grunnlag for sine handlingsvalg, vil megler fraråde budgiver å stille slik frist.

5. Megleren vil uoppfordret gi sin vurdering av det enkelte bud overfor oppdragsgiveren, når budet er gitt innenfor fristene i punkt 4.

6.Megleren skal så langt det er nødvendig og mulig, holde budgiverne skriftlig orientert om nye og høyere bud og eventuelle forbehold. Megler skal så snart som mulig bekrefte skriftlig overfor budgivere at budene deres er mottatt.

7. Etter at handel har kommet i stand, eller dersom en budrunde avsluttes uten at handel er kommet i stand, kan en budgiver kreve kopi av budjournalen i anonymisert form.

8. Kopi av budjournal skal gis til kjøper og selger uten ugrunnet opphold etter at handel er kommet i stand. Dersom det er viktig for budgiver å bevare sin anonymitet, bør budet fremmes gjennom fullmektig.

VIKTIGE AVTALERETTSLIGE FORHOLD:
1. Det eksisterer ingen angrerett ved salg/kjøp av fast eiendom.

2. Når et bud er innsendt til megler og han har formidlet innholdet i budet til selger (slik at selger har fått kunnskap om budet), kan budet ikke kalles tilbake. Budet er da bindende for budgiver frem til akseptfristens utløp, med mindre budet før denne tid avslås av selger eller budgiver får melding om at eiendommen er solgt til en annen (man bør derfor ikke gi bud på flere eiendommer samtidig, dersom man ikke ønsker å kjøpe flere enn en eiendom).

3. Selger står fritt til å forkaste eller akseptere ethvert bud, og er for eksempel ikke forpliktet til å akseptere høyeste bud.

4. Når en aksept av et bud har kommet frem til budgiver innen akseptfristens utløp, er det inngått en bindende avtale.

5. Husk at også et eventuelt bud fra selger til kjøper (såkalte «motbud»), avtalerettslig er et bindende tilbud som medfører at det foreligger en avtale om salg av eiendommen dersom budet i rett tid aksepteres av kjøper.

59

John Marius Eia Thollefsen

Eiendomsmegler MNEF

Telefon 99 55 73 98
Epost johnmarius@z-eiendom.no

Z EIENDOM AS
Revetal

Revetalgata 6,
3174 Revetal

Z EIENDOM AS
Stokke

Frederik Stangsgate 3,
3160 Stokke

Z EIENDOM AS
Tønsberg

Gauterødveien 6,
3154 Tolvsrød

Z EIENDOM AS
Nøtterøy

Torvet 5,
3120 Nøtterøy

Org.nr: 988 024 082

post@z-eiendom.no
www.z-eiendom.no

Telefon 33 31 31 70
Telefaks 33 31 31 71